

N. 2 / 4
2014

Regione Umbria

Osservatorio sul Mercato del Lavoro

La situazione del primo trimestre 2014

Il Trimestrale del Lavoro

Bollettino di informazione statistica
sul mercato del lavoro della Regione Umbria



INVESTIAMO NEL VOSTRO FUTURO

Il Trimestrale del Lavoro

Bollettino di informazione statistica sul mercato del lavoro della Regione Umbria
a cura dell'Osservatorio Regionale sul Mercato del Lavoro

Regione Umbria

Direzione regionale
Programmazione, innovazione e competitività
dell'Umbria

Direttore: Lucio Caporizzi

Ambito di coordinamento
Imprese, lavoro e istruzione

Coordinatore: Luigi Rossetti

Servizio
Politiche attive del lavoro

Dirigente: Sabrina Paolini

Osservatorio sul mercato del lavoro e supporto
alle politiche del lavoro

Responsabile: Paolo Sereni

che ha curato la redazione di questo bollettino
insieme a

Antonia Cianci

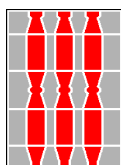

GLOSSARIO

RILEVAZIONE ISTAT SULLE FORZE DI LAVORO

Nelle tabelle e grafici che riportano i dati ISTAT i numeri si intendono in migliaia e in virtù dell'arrotondamento alle migliaia, le somme dei dati parziali possono non coincidere esattamente con i totali.

Si dà una sintetica definizione degli aggregati e indicatori utilizzati.

Forze di lavoro (FL)

Comprendono gli occupati e le persone in cerca di occupazione; rappresentano quindi la parte della popolazione residente che si "offre" sul mercato del lavoro.

Occupati

La definizione di occupato prevede che vengano classificate in tale condizione tutte le persone con almeno 15 anni che soddisfano almeno uno dei seguenti requisiti:

- aver effettuato una o più ore lavorative retribuite nella settimana di riferimento;
- aver effettuato una o più ore di lavoro non retribuite presso un'impresa familiare.

- sono assenti dal lavoro (ad esempio, per ferie o malattia). I dipendenti assenti dal lavoro sono considerati occupati se l'assenza non supera tre mesi, oppure se durante l'assenza continuano a percepire almeno il 50% della retribuzione. Gli indipendenti assenti dal lavoro, ad eccezione dei coadiuvanti familiari, sono considerati occupati se, durante il periodo di assenza, mantengono l'attività. I coadiuvanti familiari sono considerati occupati se l'assenza non supera tre mesi. E' evidente che qualunque forma di lavoro atipico, con o senza contratto, costituisce un requisito sufficiente per essere incluso tra gli occupati, purché le ore di lavoro prestate abbiano un corrispettivo monetario o in natura. I beneficiari di politiche attive del lavoro (come LSU, PIP, Borse lavoro eccetera) sono conteggiati tra gli occupati alla stregua di quanto avviene negli altri paesi. Gli stagisti non retribuiti sono invece esclusi. Per quanto concerne i lavoratori in CIg, essi vengono inclusi tra gli occupati poiché conservano il rapporto di lavoro in essere, anche se non hanno svolto nemmeno un'ora di lavoro nella settimana di riferimento.

Persone in cerca di occupazione (Definizione Eurostat)

Vengono classificati come persone in cerca di occupazione (o "disoccupati") tutti i non occupati con meno di 75 anni che dichiarano al contempo:

- di essere alla ricerca di un lavoro;
- di aver effettuato almeno un'azione di ricerca di lavoro "attiva" nelle quattro settimane che precedono la rilevazione (l'attesa dei risultati di precedenti azioni di ricerca viene esclusa dal novero delle azioni "attive");
- di essere immediatamente disponibili ad accettare un lavoro, qualora venga loro offerto.

Ad essi vanno aggiunti coloro che dichiarano di aver già trovato un lavoro che inizierà nel futuro: per questi individui non viene applicato né il criterio della ricerca attiva, né quello della immediata disponibilità.

Esse sono classificate in:

- **disoccupate**, ossia coloro che hanno perduto una precedente occupazione per licenziamento, fine di un lavoro a tempo determinato, dimissioni;

- **persone in cerca di prima occupazione**;

- **altre persone in cerca di lavoro**, ossia coloro che dichiarano di:

- iniziare un'attività in futuro avendo già trovato un'occupazione alle dipendenze, o chi avendo predisposto tutti i mezzi per l'esercizio di un'attività in proprio, nella settimana di riferimento non ha lavorato per tale occupazione, in quanto inizierà a lavorare in futuro.

- essere in condizione non professionale (casalinga, studente, ritirato dal lavoro), ma ad una successiva domanda della stessa intervista hanno affermato di cercare un'occupazione e di essere immediatamente disponibili per lavorare.

Inattivi (Non forze di lavoro)

E' la popolazione residente che non partecipa al mercato del lavoro. Esse comprendono:

- **Le non forze di lavoro in età non lavorativa**, ossia con meno di 15 e con più di 64 anni;

- **Le non forze di lavoro in età lavorativa**, che si distinguono in:

- a) **persone che cercano lavoro non attivamente** ossia le "persone in cerca di occupazione", secondo la definizione già descritta in precedenza, che hanno però effettuato l'ultima azione di ricerca tra i 2 e i 6 mesi fino ai 2 anni, per azioni di ricerca attraverso l'iscrizione al collocamento e la partecipazione a concorsi pubblici.

- b) **persone che cercano lavoro ma non disponibili** ossia le "persone in cerca di occupazione", secondo la definizione già descritta in precedenza, ma che temporaneamente non sono disponibili a lavorare.

- c) **persone che non cercano lavoro ma disponibili a lavorare** ossia soggetti in condizione non professionale che nell'intervista hanno affermato di non cercare lavoro, ma si dicono disponibili a lavorare qualora fosse loro offerto.

- d) **persone non disponibili a lavorare** ossia soggetti in condizione non professionale che nell'intervista hanno affermato di non avere la possibilità (per inabilità o altro) o la volontà a svolgere una attività lavorativa.

Forze di lavoro potenziali

Si tratta delle persone classificate tra le non forze di lavoro che sono disponibili al lavoro senza che lo cerchino attivamente o che lo cercano attivamente ma che sono temporaneamente indisponibili (lett. a), b) e c) precedenti).

Persone potenzialmente impiegabili nel processo produttivo

Si tratta di Persone in cerca di Lavoro e appartenenti alle Forze di lavoro potenziali

Forze di Lavoro Eurostat e Potenziali

Si tratta di Occupati, Persone in cerca di Lavoro e appartenenti alle Forze di lavoro potenziali

Carico Sociale

Rapporto tra la popolazione residente non occupata e il numero degli occupati. Esso può essere anche calcolato distintamente a seconda della diversa condizione in cui versano le persone non occupate e fornisce una indicazione sul numero di persone che gravano socialmente su ogni lavoratore. E' calcolato in per 1.000.

Tasso di attività (15-64)

Si ottiene dal rapporto tra le persone appartenenti alle forze di lavoro in età attiva e la popolazione di riferimento.

Tasso di occupazione (15-64)

Si ottiene dal rapporto tra le persone occupate in età attiva e la corrispondente popolazione di riferimento.

Tasso di inattività (15-64)

Si ottiene dal rapporto tra le persone appartenenti alle non forze di lavoro in età attiva e la popolazione di riferimento.

Tasso di disoccupazione (definizione Eurostat)

Si ottiene dal rapporto tra le persone in cerca di occupazione (in base alla definizione Eurostat) e le corrispondenti forze di lavoro (Eurostat).

Incidenza delle forze di lavoro potenziali

Si ottiene dal rapporto tra le forze di lavoro potenziali e le forze di lavoro Eurostat e potenziali.

Tasso di disoccupazione potenziale

Si ottiene dal rapporto del numero dei disoccupati e delle forze di lavoro potenziali (Persone potenzialmente impiegabili nel processo produttivo) con quello delle forze di lavoro Eurostat e potenziali.

Durata della ricerca di lavoro

Considera da quanto tempo le persone in cerca di lavoro ne sono alla ricerca; si distingue in:

- Breve Media durata se inferiore ai 12 mesi

- Lunga durata, se supera i 12 mesi

Tasso di disoccupazione di lunga durata

Si ottiene dal rapporto tra le persone in cerca di occupazione da oltre 12 mesi e le forze di lavoro.

DATI CENTRI PER L'IMPIEGO (Dati SIL)

Attraverso questi dati si analizza il mercato del lavoro dipendente in una ottica di flusso (si considerano gli ingressi nell'occupazione - avviamenti - e le uscite - cessazioni - in un determinato arco di tempo) e l'offerta di lavoro in termini di flusso (iscrizioni e reiscrizioni) e di stock (iscritti a fine mese). I dati SIL non sono comparabili con i dati ISTAT in quanto il concetto di disoccupazione ISTAT è diverso dall'iscrizione alle liste.

Avviamenti

numero di assunzioni nel periodo in esame; non coincide di norma con il numero di nuovi assunti in quanto la stessa persona può essere avviata al lavoro e dimessa più volte nello stesso periodo.

Cessazioni

numero di risoluzioni di rapporti di lavoro nel periodo in esame comunicate dai datori di lavoro per licenziamento, dimissioni, scadenza termine, pensionamento o morte del dipendente

Iscritti

Viene inoltre introdotta la definizione di iscritto prevista dal D.Lgs. 181/00 così come modificato dal D.Lgs 297/02.

Si tratta di soggetti disoccupati o inoccupati immediatamente disponibili allo svolgimento ed alla ricerca di una attività lavorativa secondo modalità definite con i servizi competenti. Mantiene tale condizione il soggetto che pur avviato al lavoro percepisce un reddito annuo non superiore a 8.000 euro (4.800 se si tratta di un lavoro autonomo). Se si supera tale limite si è sospesi dallo stato di disoccupazione se si tratta di un lavoro di durata inferiore agli 8 mesi (4 se si tratta di un giovane) o cancellati nel caso di lavori di durata superiore.

Si intende per *adolescenti* i minori di età compresa fra i quindici e diciotto anni, che non siano più soggetti all'obbligo scolastico; *giovani* i soggetti di età compresa tra i diciotto e i venticinque anni compiuti o, se in possesso di un diploma universitario di laurea, fino a ventinove anni compiuti.

Si intende altresì per *disoccupati di lunga durata*, coloro che, dopo aver perso un posto di lavoro o cessato un'attività di lavoro autonomo, siano alla ricerca di una nuova occupazione da più di dodici mesi o da più di sei mesi se giovani; *inoccupati di lunga durata*, coloro che, senza aver precedentemente svolto un'attività lavorativa, siano alla ricerca di un'occupazione da più di dodici mesi o da più di sei mesi se giovani.

Rilevazione Istat sulle forze di lavoro

1° TRIMESTRE 2014

| UMBRIA | FORZE DI LAVORO | | | | | | NON FORZE DI LAVORO | | | | | | | | Popolazione |
|--|--------------------|-------------------------|----------------------|----------------------------|--------------------|----------------------|------------------------------|---------------------------------|------------------------|----------------------------|--------------------|----------------------|--------------------|--------------------|----------------------|
| | Occupati | Per. in cerca di occup. | | | | Totale | Cercano lav. non attivamente | Cercano lav. ma non disponibili | Non cercano ma dispon. | Non disponibili a lavorare | Totale NFL 15-64 | NFL <15 | NFL >64 anni | Totale | |
| | | ex-occupati | ex-inattivi | senza esperienza di lavoro | Totale | | | | | | | | | | |
| MASCHI | | | | | | | | | | | | | | | |
| I Trim 2013 | 203 | 12 | 3 | 6 | 21 | 224 | 5 | 1 | 5 | 55 | 66 | 61 | 84 | 212 | 436 |
| II Trim 2013 | 200 | 13 | 5 | 3 | 21 | 221 | 4 | 3 | 4 | 58 | 68 | 61 | 86 | 215 | 436 |
| III Trim 2013 | 197 | 13 | 5 | 3 | 21 | 218 | 7 | 1 | 7 | 55 | 71 | 61 | 86 | 218 | 436 |
| IV Trim 2013 | 201 | 12 | 3 | 4 | 20 | 220 | 6 | 1 | 6 | 56 | 69 | 61 | 86 | 216 | 436 |
| I Trim 2014 | 197 | 16 | 5 | 4 | 25 | 223 | 5 | 0 | 6 | 55 | 66 | 61 | 87 | 213 | 436 |
| Var. % annua | -2,8 | 30,1 | 83,9 | -29,7 | 18,9 | -0,7 | -1,0 | -87,6 | 12,3 | -0,5 | -1,2 | 0,0 | 2,5 | 0,6 | -0,1 |
| FEMMINE | | | | | | | | | | | | | | | |
| I Trim 2013 | 159 | 11 | 6 | 4 | 21 | 180 | 12 | 2 | 11 | 88 | 113 | 58 | 119 | 290 | 470 |
| II Trim 2013 | 156 | 10 | 5 | 5 | 20 | 177 | 10 | 2 | 8 | 97 | 117 | 58 | 119 | 294 | 470 |
| III Trim 2013 | 159 | 7 | 7 | 5 | 19 | 178 | 10 | 4 | 10 | 91 | 115 | 58 | 120 | 292 | 470 |
| IV Trim 2013 | 159 | 12 | 6 | 6 | 24 | 183 | 6 | 2 | 12 | 90 | 110 | 58 | 119 | 287 | 470 |
| I Trim 2014 | 157 | 14 | 5 | 6 | 26 | 182 | 10 | 2 | 10 | 88 | 109 | 58 | 121 | 288 | 470 |
| Var. % annua | -1,7 | 25,1 | -5,2 | 54,5 | 22,6 | 1,1 | -17,4 | -22,3 | -10,4 | -0,1 | -3,3 | 0,4 | 1,4 | -0,6 | 0,0 |
| MASCHI E FEMMINE | | | | | | | | | | | | | | | |
| I Trim 2013 | 362 | 24 | 8 | 10 | 42 | 404 | 16 | 4 | 16 | 143 | 179 | 119 | 203 | 501 | 906 |
| II Trim 2013 | 356 | 23 | 10 | 8 | 41 | 398 | 14 | 5 | 12 | 155 | 185 | 119 | 205 | 509 | 907 |
| III Trim 2013 | 356 | 20 | 12 | 8 | 40 | 396 | 18 | 5 | 17 | 146 | 185 | 119 | 206 | 510 | 906 |
| IV Trim 2013 | 360 | 24 | 10 | 10 | 43 | 403 | 12 | 4 | 17 | 146 | 179 | 119 | 205 | 502 | 906 |
| I Trim 2014 | 354 | 30 | 10 | 11 | 51 | 405 | 14 | 2 | 16 | 143 | 175 | 119 | 207 | 501 | 906 |
| Var. % annua | -2,3 | 27,7 | 22,6 | 3,4 | 20,7 | 0,1 | -12,7 | -45,5 | -3,2 | -0,2 | -2,5 | 0,2 | 1,9 | -0,1 | 0,0 |
| Presenza femminile | | | | | | | | | | | | | | | |
| I Trim 2014 | 44,3 | 46,4 | 53,2 | 58,7 | 50,3 | 45,0 | 67,4 | 91,9 | 63,1 | 61,6 | 62,5 | 48,6 | 58,2 | 57,4 | 51,9 |
| Var. annua | 0,3 | -1,0 | -15,6 | 19,4 | 0,8 | 0,5 | -3,8 | 27,5 | -5,1 | 0,1 | 14,1 | 48,6 | 58,2 | -0,3 | 51,9 |
| I Trim 2014 | UMBRIA | | | CENTRO | | | NORD | | | SUD E ISOLE | | | ITALIA | | |
| | Occupati | P.in cerca di occ. | NFL 15-64 anni | Occupati | P.in cerca di occ. | NFL 15-64 anni | Occupati | P.in cerca di occ. | NFL 15-64 anni | Occupati | P.in cerca di occ. | NFL 15-64 anni | Occupati | P.in cerca di occ. | NFL 15-64 anni |
| Var. % annua | | | | | | | | | | | | | | | |
| Maschi | -2,8 | 18,9 | -1,2 | -1,3 | 23,5 | -3,5 | -0,8 | 5,5 | 0,6 | -2,1 | 5,7 | 0,2 | -1,3 | 8,5 | -0,3 |
| Femmine | -1,7 | 22,6 | -3,3 | 2,9 | -1,5 | -4,1 | -0,3 | 1,3 | 0,1 | -4,1 | -1,5 | -0,3 | -0,5 | 4,1 | -0,8 |
| Totale | -2,3 | 20,7 | -2,5 | 0,5 | 10,6 | -3,8 | -0,6 | 3,4 | 0,3 | -2,8 | 3,8 | -0,1 | -0,9 | 6,5 | -0,6 |
| Presenza femminile | | | | | | | | | | | | | | | |
| I Trim 2014 | 44,3 | 50,3 | 62,5 | 44,2 | 46,2 | 63,0 | 43,5 | 49,0 | 62,5 | 36,7 | 24,6 | 64,6 | 41,9 | 45,0 | 63,5 |
| UMBRIA | I Trim 2013 | | | II Trim 2013 | | | III Trim 2013 | | | IV Trim 2013 | | | I Trim 2014 | | |
| | T.occupaz. (15-64) | T.disocc. paz. | T.inattiv. a (15-64) | T.occupaz. (15-64) | T.disocc. paz. | T.inattiv. a (15-64) | T.occupaz. (15-64) | T.disocc. paz. | T.inattiv. a (15-64) | T.occupaz. (15-64) | T.disocc. paz. | T.inattiv. a (15-64) | T.occupaz. (15-64) | T.disocc. paz. | T.inattiv. a (15-64) |
| Maschi | 69,2 | 9,5 | 23,3 | 68,6 | 9,6 | 24,0 | 67,8 | 9,7 | 24,8 | 68,7 | 8,9 | 24,4 | 67,9 | 11,4 | 23,2 |
| Femmine | 54,0 | 11,6 | 38,8 | 52,9 | 11,4 | 40,2 | 54,1 | 10,6 | 39,4 | 54,0 | 13,1 | 37,8 | 53,4 | 14,1 | 37,7 |
| Totale | 61,5 | 10,5 | 31,1 | 60,6 | 10,4 | 32,2 | 60,9 | 10,1 | 32,2 | 61,3 | 10,8 | 31,2 | 60,6 | 12,6 | 30,5 |
| GAP DI GENERE | -15,2 | 2,1 | 15,5 | -15,6 | 1,7 | 16,2 | -13,7 | 0,9 | 14,6 | -14,7 | 4,2 | 13,5 | -14,5 | 2,7 | 14,5 |
| I Trim 2014 | UMBRIA | | | CENTRO | | | NORD | | | SUD E ISOLE | | | ITALIA | | |
| | T.occupaz. (15-64) | T.disocc. paz. | T.inattiv. a (15-64) | T.occupaz. (15-64) | T.disocc. paz. | T.inattiv. a (15-64) | T.occupaz. (15-64) | T.disocc. paz. | T.inattiv. a (15-64) | T.occupaz. (15-64) | T.disocc. paz. | T.inattiv. a (15-64) | T.occupaz. (15-64) | T.disocc. paz. | T.inattiv. a (15-64) |
| Maschi | 67,9 | 11,4 | 23,2 | 67,2 | 11,9 | 23,6 | 71,1 | 8,6 | 22,0 | 52,5 | 20,4 | 33,7 | 63,9 | 12,9 | 26,4 |
| Femmine | 53,4 | 14,1 | 37,7 | 52,9 | 12,8 | 39,3 | 56,1 | 10,6 | 37,2 | 30,3 | 23,9 | 60,2 | 46,4 | 14,5 | 45,7 |
| Totale | 60,6 | 12,6 | 30,5 | 59,9 | 12,3 | 31,5 | 63,6 | 9,5 | 29,6 | 41,3 | 21,7 | 47,1 | 55,1 | 13,6 | 36,1 |
| GAP DI GENERE | -14,5 | 2,7 | 14,5 | -14,3 | 0,9 | 15,7 | -14,9 | 1,9 | 15,1 | -22,3 | 3,5 | 26,5 | -17,5 | 1,5 | 19,3 |
| Var. annua | | | | | | | | | | | | | | | |
| Maschi | -1,3 | 1,9 | -0,1 | -0,9 | 2,2 | -0,8 | -0,5 | 0,5 | 0,2 | -1,0 | 1,2 | 0,2 | -0,7 | 1,0 | 0,0 |
| Femmine | -0,6 | 2,5 | -1,1 | 1,7 | -0,5 | -1,6 | -0,2 | 0,1 | 0,1 | -1,0 | 2,3 | 0,1 | -0,1 | 0,5 | -0,3 |
| Totale | -0,9 | 2,2 | -0,6 | 0,4 | 1,0 | -1,2 | -0,3 | 0,3 | 0,1 | -1,0 | 1,6 | 0,2 | -0,4 | 0,8 | -0,1 |
| UMBRIA | I Trim 2013 | | | II Trim 2013 | | | III Trim 2013 | | | IV Trim 2013 | | | I Trim 2014 | | |
| | Maschi | Femmine | Totale | Maschi | Femmine | Totale | Maschi | Femmine | Totale | Maschi | Femmine | Totale | Maschi | Femmine | Totale |
| FdL Potenzial. Incid. FdL Potenz. Potenzialmente impiegabili | 11 | 25 | 36 | 10 | 21 | 31 | 16 | 24 | 40 | 13 | 20 | 33 | 11 | 21 | 32 |
| Incid. Potenzial. Incid. Potenzial. impiegabili | 4,7 | 12,1 | 8,2 | 4,5 | 10,4 | 7,2 | 6,7 | 11,9 | 9,1 | 5,6 | 9,9 | 7,6 | 4,5 | 10,4 | 7,3 |
| Incid. Potenzial. Incid. Potenzial. impiegabili | 32 | 46 | 78 | 32 | 41 | 72 | 37 | 43 | 80 | 32 | 44 | 77 | 36 | 47 | 83 |
| Incid. Potenzial. Incid. Potenzial. impiegabili | 13,8 | 22,4 | 17,8 | 13,7 | 20,6 | 16,9 | 15,7 | 21,3 | 18,3 | 13,9 | 21,7 | 17,6 | 15,4 | 23,1 | 19,0 |
| I Trim 2014 | UMBRIA | | | CENTRO | | | NORD | | | SUD E ISOLE | | | ITALIA | | |
| | Maschi | Femmine | Totale | Maschi | Femmine | Totale | Maschi | Femmine | Totale | Maschi | Femmine | Totale | Maschi | Femmine | Totale |
| Incid. FdL Potenz. Incid. Potenzial. impiegabili | 4,5 | 10,4 | 7,3 | 6,0 | 11,3 | 8,5 | 4,4 | 8,4 | 6,2 | 16,1 | 32,3 | 23,1 | 8,7 | 16,6 | 12,2 |
| Incid. Potenzial. Incid. Potenzial. impiegabili | 15,4 | 23,1 | 19,0 | 17,2 | 22,7 | 19,7 | 12,7 | 18,1 | 15,1 | 33,2 | 48,5 | 39,8 | 20,5 | 28,7 | 24,1 |
| Var. annua | | | | | | | | | | | | | | | |
| Incid. FdL Potenz. Incid. Potenzial. impiegabili | -0,2 | -1,7 | -0,9 | 0,1 | -0,5 | -0,2 | 0,7 | 0,8 | 0,8 | 0,9 | 1,4 | 1,1 | 0,7 | 0,7 | 0,7 |
| Incid. Potenzial. Incid. Potenzial. impiegabili | 1,6 | 0,7 | 1,2 | 2,2 | -0,9 | 0,8 | 1,1 | 0,9 | 1,0 | 1,8 | 2,7 | 2,2 | 1,5 | 1,1 | 1,3 |

La crisi anche nel 2014 sta continuando a mostrare chiaramente i suoi effetti sul mercato del lavoro nazionale e regionale. Dopo la lieve ripresa occupazionale del quarto trimestre del 2013 che era stata insufficiente a compensare le flessioni del secondo e del terzo trimestre ma che aveva fatto sperare in un 2014 migliore, nel primo trimestre del 2014 l'occupazione regionale fa registrare una nuova pesante flessione con conseguente significativo aumento della disoccupazione che segna il nuovo massimo.

Ricordando la dovuta prudenza necessaria nell'utilizzo delle stime trimestrali prodotte dall'ISTAT, in particolare per una regione piccola come l'Umbria, da tali dati emerge che rispetto al primo trimestre del 2013 - periodo nel quale che si ricorda si era registrata una lieve ripresa occupazionale - l'occupazione umbra è calata di 8.000 unità (-2,3%) portandosi a quota 354.000, un livello di ben 29.000 unità più contenuto di quello che si registrava all'inizio del 2008. La flessione occupazionale registrata in Umbria è tra le più elevate del Centro-Nord e superiore al dato medio nazionale (-0,9%); si noti che nella media delle regioni centrali l'occupazione segna una lieve ripresa (+0,5%) prodotta in particolare dalla Toscana.

Il tasso di occupazione umbro è così calato di 9 decimi di punto attestandosi al 60,6%, un valore di quasi 7 punti più contenuto di quello che si registrava all'inizio del 2008 ma che continua a superare quello medio del Centro (59,9%) e del Paese (55,1%) pur accusando un gap di 3 punti da quello del Nord (63,6%).

La flessione ha riguardato principalmente l'occupazione autonoma (98.000, -6.000) che torna sui livelli dell'inizio 2012 ossia circa 3.000 unità al di sotto dell'inizio del 2008; l'occupazione alle dipendenze (256.000) con la nuova flessione di 2.000 unità risulta ora di 26.000 unità inferiore a quella pre crisi.

A produrre la nuova flessione occupazionale è il comparto del commercio, alberghi e ristoranti (77.000, -7.000) ed in minor misura il settore agricolo (11.000, -3.000) e quello delle costruzioni (24.000, -3.000); di contro è lievemente aumentata l'occupazione manifatturiera (73.000, +5.000) ed è rimasta invariata quella degli altri servizi (169.000).

| I Trim 2014 | Occupati | | | | | | Tasso di occupazione 15-64 anni | | | | | | T. Femmi niliz. | Gap di genere |
|----------------|------------|--------------|------------|--------------|------------|--------------|---------------------------------|-------------|-------------|-------------|-------------|-------------|-----------------|---------------|
| | Maschi | | Femmine | | Totale | | Maschi | | Femmine | | Totale | | | |
| | v.a. | Var. % annua | v.a. | Var. % annua | v.a. | Var. % annua | v.% | Var. annua | v.% | Var. annua | v.% | Var. annua | | |
| Piemonte | 997 | -1,1 | 785 | -0,5 | 1.782 | -0,8 | 68,8 | -0,7 | 54,9 | -0,2 | 61,9 | -0,4 | 44,0 | -13,9 |
| Valled'Aosta | 30 | 3,0 | 25 | 0,9 | 55 | 2,0 | 70,0 | 1,8 | 61,2 | 0,5 | 65,6 | 1,1 | 46,1 | -8,9 |
| Liguria | 332 | -4,1 | 261 | -4,5 | 593 | -4,3 | 66,9 | -1,9 | 51,7 | -2,2 | 59,2 | -2,1 | 44,0 | -15,1 |
| Lombardia | 2.433 | -0,7 | 1.851 | 0,6 | 4.284 | -0,2 | 71,7 | -0,6 | 56,9 | 0,3 | 64,4 | -0,2 | 43,2 | -14,8 |
| TrentinoA.A. | 262 | -1,5 | 211 | 0,4 | 473 | -0,7 | 73,5 | -1,5 | 61,0 | -0,4 | 67,3 | -1,0 | 44,6 | -12,5 |
| Veneto | 1.200 | -0,8 | 869 | -0,5 | 2.069 | -0,7 | 72,3 | -0,3 | 54,0 | -0,3 | 63,2 | -0,3 | 42,0 | -18,3 |
| FriuliV.Giulia | 282 | 0,8 | 216 | -2,7 | 498 | -0,7 | 70,8 | 1,0 | 55,6 | -0,9 | 63,2 | 0,1 | 43,4 | -15,2 |
| EmiliaRomagna | 1.053 | 0,3 | 850 | -0,2 | 1.903 | 0,1 | 71,6 | -0,1 | 58,4 | -0,4 | 65,0 | -0,2 | 44,6 | -13,2 |
| Toscana | 853 | 0,2 | 680 | 3,6 | 1.533 | 1,7 | 70,3 | 0,2 | 56,2 | 2,2 | 63,2 | 1,2 | 44,4 | -14,2 |
| Umbria | 197 | -2,8 | 157 | -1,7 | 354 | -2,3 | 67,9 | -1,3 | 53,4 | -0,6 | 60,6 | -0,9 | 44,3 | -14,5 |
| Marche | 354 | 1,7 | 269 | -1,9 | 622 | 0,1 | 69,7 | 1,8 | 53,4 | -0,5 | 61,5 | 0,7 | 43,2 | -16,2 |
| Lazio | 1.238 | -2,9 | 985 | 4,6 | 2.223 | 0,3 | 64,4 | -2,2 | 50,6 | 2,4 | 57,4 | 0,1 | 44,3 | -13,8 |
| Abruzzo | 285 | -2,4 | 190 | -8,6 | 475 | -4,9 | 63,7 | -1,6 | 42,8 | -3,6 | 53,2 | -2,6 | 40,0 | -20,9 |
| Molise | 59 | -1,0 | 36 | -5,8 | 95 | -2,9 | 55,8 | -0,2 | 35,1 | -1,9 | 45,5 | -1,0 | 38,3 | -20,7 |
| Campania | 986 | -1,2 | 543 | -6,3 | 1.529 | -3,1 | 50,2 | -0,9 | 27,4 | -1,6 | 38,7 | -1,3 | 35,5 | -22,8 |
| Puglia | 737 | -3,1 | 409 | -2,1 | 1.146 | -2,8 | 54,7 | -1,2 | 30,0 | -0,4 | 42,2 | -0,8 | 35,7 | -24,7 |
| Basilicata | 111 | 1,7 | 65 | -4,7 | 176 | -0,8 | 56,9 | 1,4 | 33,5 | -1,7 | 45,2 | -0,1 | 36,8 | -23,4 |
| Calabria | 326 | -0,9 | 181 | -4,1 | 507 | -2,1 | 48,3 | -0,2 | 26,7 | -0,8 | 37,4 | -0,5 | 35,7 | -21,6 |
| Sicilia | 841 | -2,9 | 467 | -2,6 | 1.307 | -2,8 | 50,8 | -1,2 | 27,6 | -0,5 | 39,0 | -0,8 | 35,7 | -23,2 |
| Sardegna | 315 | -3,0 | 233 | -0,5 | 547 | -2,0 | 54,7 | -1,7 | 41,2 | 0,1 | 48,0 | -0,8 | 42,5 | -13,4 |
| ITALIA | 12.891 | -1,3 | 9.281 | -0,5 | 22.172 | -0,9 | 63,9 | -0,7 | 46,4 | -0,1 | 55,1 | -0,4 | 41,9 | -17,5 |
| NORD | 6.590 | -0,8 | 5.068 | -0,3 | 11.657 | -0,6 | 71,1 | -0,5 | 56,1 | -0,2 | 63,6 | -0,3 | 43,5 | -14,9 |
| Nord-ovest | 3.792 | -1,1 | 2.922 | -0,2 | 6.714 | -0,7 | 70,4 | -0,7 | 55,9 | -0,1 | 63,2 | -0,4 | 43,5 | -14,5 |
| Nord-est | 2.798 | -0,3 | 2.145 | -0,5 | 4.943 | -0,4 | 72,0 | -0,2 | 56,5 | -0,4 | 64,2 | -0,3 | 43,4 | -15,5 |
| CENTRO | 2.642 | -1,3 | 2.090 | 2,9 | 4.733 | 0,5 | 67,2 | -0,9 | 52,9 | 1,7 | 59,9 | 0,4 | 44,2 | -14,3 |
| MEZZOGIORNO | 3.659 | -2,1 | 2.123 | -4,1 | 5.782 | -2,8 | 52,5 | -1,0 | 30,3 | -1,0 | 41,3 | -1,0 | 36,7 | -22,3 |

Data la lieve crescita delle forze di lavoro (405.000, +1.000), il numero delle persone in cerca di lavoro è aumentato più che proporzionalmente toccando quota 51.000 (+9.000 rispetto al primo trimestre 2013), livello che costituisce il nuovo massimo storico e che risulta superiore di ben 34.000 unità a quello che si registrava all'inizio del 2008. A crescere sono soprattutto gli ex occupati in cerca di lavoro (30.000, +6.000) ma rilevante è anche la crescita degli ex inattivi (10.000, +2.000) e di coloro che sono alla ricerca di un primo impiego (11.000, +1.000).

| I Trim 2014 | Persone in cerca di occupazione | | | | | | Tasso di disoccupazione | | | | | | T. Femmi niliz. | Gap di genere |
|----------------|---------------------------------|--------------|-----------|--------------|-----------|--------------|-------------------------|------------|-------------|------------|-------------|------------|-----------------|---------------|
| | Maschi | | Femmine | | Totale | | Maschi | | Femmine | | Totale | | | |
| | v.a. | Var. % annua | v.a. | Var. % annua | v.a. | Var. % annua | v.% | Var. annua | v.% | Var. annua | v.% | Var. annua | | |
| Piemonte | 125 | 5,3 | 123 | 14,6 | 248 | 9,7 | 11,2 | 0,6 | 13,5 | 1,6 | 12,2 | 1,0 | 49,5 | 2,4 |
| Valled'Aosta | 3 | 8,8 | 2 | -6,0 | 6 | 2,6 | 10,4 | 0,5 | 7,7 | -0,5 | 9,2 | 0,1 | 38,3 | -2,7 |
| Liguria | 37 | 3,1 | 43 | 10,2 | 80 | 6,8 | 10,0 | 0,6 | 14,2 | 1,7 | 11,9 | 1,1 | 45,0 | 4,2 |
| Lombardia | 229 | 10,3 | 187 | -6,1 | 416 | 2,3 | 8,6 | 0,8 | 9,2 | -0,6 | 8,9 | 0,2 | 47,3 | 0,6 |
| TrentinoA.A. | 17 | 6,4 | 15 | 4,0 | 32 | 5,3 | 6,1 | 0,4 | 6,7 | 0,2 | 6,3 | 0,3 | 56,2 | 0,7 |
| Veneto | 83 | -11,5 | 106 | 4,5 | 189 | -3,2 | 6,5 | -0,7 | 10,9 | 0,5 | 8,4 | -0,2 | 48,6 | 4,4 |
| FriuliV.Giulia | 24 | 2,3 | 23 | -1,6 | 47 | 0,4 | 7,9 | 0,1 | 9,6 | 0,1 | 8,7 | 0,1 | 48,6 | 1,7 |
| EmiliaRomagna | 105 | 13,3 | 99 | -4,5 | 204 | 3,9 | 9,1 | 1,0 | 10,4 | -0,4 | 9,7 | 0,3 | 48,4 | 1,3 |
| Toscana | 93 | 20,2 | 97 | 15,4 | 190 | 17,7 | 9,8 | 1,5 | 12,5 | 1,1 | 11,0 | 1,4 | 51,2 | 2,7 |
| Umbria | 25 | 18,9 | 26 | 22,6 | 51 | 20,7 | 11,4 | 1,9 | 14,1 | 2,5 | 12,6 | 2,2 | 50,3 | 2,7 |
| Marche | 38 | -5,4 | 44 | 10,1 | 82 | 2,3 | 9,8 | -0,7 | 14,0 | 1,3 | 11,7 | 0,2 | 53,2 | 4,2 |
| Lazio | 199 | 33,8 | 139 | -16,0 | 338 | 7,6 | 13,9 | 3,4 | 12,4 | -2,6 | 13,2 | 0,8 | 41,1 | -1,5 |
| Abruzzo | 38 | -7,0 | 39 | 58,6 | 76 | 17,6 | 11,7 | -0,5 | 16,9 | 6,4 | 13,8 | 2,3 | 50,6 | 5,2 |
| Molise | 11 | 4,2 | 7 | -10,7 | 19 | -2,3 | 16,0 | 0,7 | 17,0 | -0,8 | 16,4 | 0,1 | 40,1 | 1,0 |
| Campania | 272 | 3,0 | 197 | 5,7 | 470 | 4,2 | 21,6 | 0,7 | 26,6 | 2,3 | 23,5 | 1,3 | 42,0 | 5,0 |
| Puglia | 174 | 7,7 | 129 | 8,1 | 302 | 7,9 | 19,1 | 1,6 | 23,9 | 1,8 | 20,9 | 1,7 | 42,5 | 4,8 |
| Basilicata | 22 | 5,2 | 14 | 16,9 | 36 | 9,6 | 16,5 | 0,5 | 18,2 | 2,8 | 17,1 | 1,4 | 39,5 | 1,7 |
| Calabria | 102 | 1,3 | 71 | 4,2 | 173 | 2,5 | 23,8 | 0,4 | 28,2 | 1,7 | 25,4 | 0,9 | 41,1 | 4,4 |
| Sicilia | 242 | 14,6 | 153 | 8,9 | 395 | 12,3 | 22,3 | 2,7 | 24,7 | 2,0 | 23,2 | 2,5 | 38,7 | 2,3 |
| Sardegna | 77 | -1,1 | 56 | 14,9 | 133 | 5,0 | 19,7 | 0,3 | 19,4 | 2,2 | 19,5 | 1,1 | 42,0 | -0,3 |
| ITALIA | 1.917 | 8,5 | 1.570 | 4,1 | 3.487 | 6,5 | 12,9 | 1,0 | 14,5 | 0,5 | 13,6 | 0,8 | 45,0 | 1,5 |
| NORD | 624 | 5,5 | 598 | 1,3 | 1.222 | 3,4 | 8,6 | 0,5 | 10,6 | 0,1 | 9,5 | 0,3 | 49,0 | 1,9 |
| Nord-ovest | 395 | 8,0 | 355 | 2,1 | 750 | 5,1 | 9,4 | 0,7 | 10,8 | 0,2 | 10,0 | 0,5 | 47,4 | 1,4 |
| Nord-est | 229 | 1,4 | 243 | 0,1 | 472 | 0,7 | 7,6 | 0,1 | 10,2 | 0,1 | 8,7 | 0,1 | 51,5 | 2,6 |
| CENTRO | 356 | 23,5 | 306 | -1,5 | 662 | 10,6 | 11,9 | 2,2 | 12,8 | -0,5 | 12,3 | 1,0 | 46,2 | 0,9 |
| MEZZOGIORNO | 938 | 5,7 | 666 | 9,6 | 1.603 | 7,3 | 20,4 | 1,2 | 23,9 | 2,3 | 21,7 | 1,6 | 41,5 | 3,5 |

Il tasso di disoccupazione è ora pari al 12,6% (+2,1 punti), un valore in linea con la media del Centro (12,3%, +1,0 punti) ma di un solo punto inferiore al dato nazionale (12,8%, + 1,8 punti) e ben 3 punti al di sopra del dato medio del Nord (9,5%, +0,3 punti). E' diminuito il numero di non forze in età attiva (175.000, -4.000 unità) ed il relativo tasso è sceso al 30,5% (-0,6 punti), un valore nettamente più contenuto di quello nazionale (36,1%) e del Centro (31,5%) e distante meno di un punto da quello del Nord del Paese (29,6%). Tale contrazione non ha interessato la componente non disponibile (143.000) e quella che sebbene disponibile non cerca lavoro (16.000); a calare sono coloro che cercano lavoro non attivamente (14.000, -2.000) e coloro che lo cercano ma sono temporaneamente indisponibili (2.000, -2.000). Pertanto, il numero dei potenzialmente impiegabili - che oltre ai disoccupati conta anche le forze di lavoro potenziali (chi cerca lavoro in maniera non attiva, chi lo cerca ma è temporaneamente indisponibile e chi non lo cerca ma è comunque disponibile) - ha raggiunto quota 83.000, facendo registrare una crescita (+5.000) meno marcata di quella della disoccupazione "Eurostat".

| I Trim 2014 | Non forze di lavoro in età attiva | | | | | | Tasso di inattività 15-64 anni | | | | | | T. Femmi niliz. | Gap di genere |
|----------------|-----------------------------------|--------------|------------|--------------|------------|--------------|--------------------------------|-------------|-------------|-------------|-------------|-------------|-----------------|---------------|
| | Maschi | | Femmine | | Totale | | Maschi | | Femmine | | Totale | | | |
| | v.a. | Var. % annua | v.a. | Var. % annua | v.a. | Var. % annua | v.% | Var. annua | v.% | Var. annua | v.% | Var. annua | | |
| Piemonte | 315 | 0,3 | 514 | -3,2 | 829 | -1,9 | 22,3 | 0,2 | 36,4 | -1,0 | 29,4 | -0,4 | 62,0 | 14,0 |
| Valled'Aosta | 9 | -10,5 | 14 | -0,4 | 23 | -4,7 | 21,7 | -2,5 | 33,7 | -0,1 | 27,7 | -1,3 | 60,7 | 12,0 |
| Liguria | 124 | 6,1 | 195 | 2,8 | 318 | 4,0 | 25,6 | 1,6 | 39,5 | 1,4 | 32,6 | 1,5 | 61,1 | 14,0 |
| Lombardia | 706 | 0,2 | 1.202 | 0,3 | 1.908 | 0,2 | 21,4 | 0,0 | 37,3 | 0,1 | 29,3 | 0,0 | 63,0 | 15,9 |
| TrentinoA.A. | 74 | 6,4 | 117 | 1,3 | 191 | 3,2 | 21,6 | 1,2 | 34,5 | 0,3 | 28,0 | 0,7 | 61,1 | 12,9 |
| Veneto | 367 | 3,9 | 629 | -0,3 | 997 | 1,2 | 22,6 | 0,9 | 39,4 | 0,0 | 30,9 | 0,5 | 63,2 | 16,7 |
| FriuliV.Giulia | 89 | -5,1 | 148 | 1,8 | 237 | -0,9 | 23,0 | -1,1 | 38,5 | 0,9 | 30,7 | -0,1 | 62,3 | 15,4 |
| EmiliaRomagna | 299 | -3,3 | 493 | 1,9 | 793 | -0,1 | 21,1 | -0,7 | 34,7 | 0,7 | 27,9 | 0,0 | 62,2 | 13,6 |
| Toscana | 257 | -6,6 | 428 | -8,7 | 685 | -7,9 | 21,8 | -1,5 | 35,7 | -3,3 | 28,8 | -2,4 | 62,5 | 13,9 |
| Umbria | 66 | -1,2 | 109 | -3,3 | 175 | -2,5 | 23,2 | -0,1 | 37,7 | -1,1 | 30,5 | -0,6 | 62,5 | 14,5 |
| Marche | 112 | -6,4 | 189 | -1,6 | 301 | -3,4 | 22,6 | -1,4 | 37,8 | -0,4 | 30,2 | -0,9 | 62,8 | 15,2 |
| Lazio | 469 | -1,2 | 813 | -2,1 | 1.281 | -1,8 | 25,0 | -0,4 | 42,2 | -1,0 | 33,7 | -0,7 | 63,4 | 17,2 |
| Abruzzo | 120 | 7,7 | 212 | 0,2 | 332 | 2,8 | 27,6 | 2,1 | 48,4 | 0,3 | 38,1 | 1,2 | 63,8 | 20,8 |
| Molise | 35 | -1,6 | 59 | 3,9 | 94 | 1,8 | 33,5 | -0,3 | 57,7 | 2,7 | 45,5 | 1,1 | 63,0 | 24,2 |
| Campania | 684 | 1,0 | 1.237 | 1,4 | 1.921 | 1,2 | 35,6 | 0,5 | 62,6 | 1,1 | 49,3 | 0,8 | 64,4 | 27,0 |
| Puglia | 427 | -0,1 | 821 | -1,3 | 1.248 | -0,9 | 32,2 | 0,2 | 60,6 | -0,4 | 46,6 | -0,1 | 65,8 | 28,3 |
| Basilicata | 61 | -6,7 | 113 | 0,2 | 174 | -2,3 | 31,7 | -2,1 | 59,1 | 0,6 | 45,4 | -0,7 | 65,0 | 27,4 |
| Calabria | 239 | -0,7 | 419 | 0,0 | 658 | -0,3 | 36,2 | 0,0 | 62,7 | 0,4 | 49,6 | 0,2 | 63,7 | 26,5 |
| Sicilia | 559 | -2,3 | 1.061 | -1,0 | 1.620 | -1,5 | 34,4 | -0,7 | 63,3 | -0,3 | 49,0 | -0,5 | 65,5 | 28,9 |
| Sardegna | 178 | 5,2 | 271 | -3,9 | 449 | -0,5 | 31,7 | 1,8 | 48,7 | -1,5 | 40,2 | 0,1 | 60,4 | 17,1 |
| ITALIA | 5.189 | -0,3 | 9.045 | -0,8 | 14.234 | -0,6 | 26,4 | 0,0 | 45,7 | -0,3 | 36,1 | -0,1 | 63,5 | 19,3 |
| NORD | 1.984 | 0,6 | 3.312 | 0,1 | 5.296 | 0,3 | 22,0 | 0,2 | 37,2 | 0,1 | 29,6 | 0,1 | 62,5 | 15,1 |
| Nord-ovest | 1.153 | 0,7 | 1.925 | -0,5 | 3.078 | 0,0 | 22,1 | 0,2 | 37,2 | -0,1 | 29,6 | 0,0 | 62,5 | 15,2 |
| Nord-est | 830 | 0,4 | 1.388 | 0,9 | 2.218 | 0,7 | 22,0 | 0,1 | 37,1 | 0,4 | 29,5 | 0,2 | 62,6 | 15,1 |
| CENTRO | 903 | -3,5 | 1.538 | -4,1 | 2.442 | -3,8 | 23,6 | -0,8 | 39,3 | -1,6 | 31,5 | -1,2 | 63,0 | 15,7 |
| MEZZOGIORNO | 2.302 | 0,2 | 4.195 | -0,3 | 6.496 | -0,1 | 33,7 | 0,2 | 60,2 | 0,1 | 47,1 | 0,2 | 64,6 | 26,5 |

| | AGRICOLTURA | | | INDUSTRIA | | | | | | | | | SERVIZI | | | | | | | | | TOTALE | | |
|-----------------------------------|-------------|--------|-------|--------------|--------|------|--------------------|--------|------|--------|--------|-------|---|--------|------|---------------|--------|------|------|--------|------|--------|------|------|
| | TOTALE | | | Ind. in S.S. | | | di cui Costruzioni | | | TOTALE | | | di cui Commercio, alberghi e ristoranti | | | Altri servizi | | | | | | | | |
| | Dip. | Indip. | Tot. | Dip. | Indip. | Tot. | Dip. | Indip. | Tot. | Dip. | Indip. | Tot. | Dip. | Indip. | Tot. | Dip. | Indip. | Tot. | Dip. | Indip. | Tot. | | | |
| MASCHI | | | | | | | | | | | | | | | | | | | | | | | | |
| I Trim 2013 | 3 | 6 | 9 | 62 | 16 | 78 | 45 | 8 | 53 | 16 | 9 | 25 | 73 | 43 | 116 | 23 | 20 | 44 | 50 | 22 | 72 | 138 | 65 | 203 |
| II Trim 2013 | 3 | 6 | 9 | 58 | 23 | 80 | 42 | 10 | 52 | 15 | 13 | 28 | 71 | 39 | 110 | 22 | 16 | 38 | 49 | 23 | 73 | 132 | 68 | 200 |
| III Trim 2013 | 5 | 3 | 8 | 61 | 21 | 81 | 48 | 6 | 54 | 13 | 15 | 27 | 72 | 35 | 108 | 22 | 16 | 37 | 50 | 20 | 70 | 138 | 59 | 197 |
| IV Trim 2013 | 6 | 3 | 8 | 61 | 19 | 80 | 48 | 7 | 56 | 13 | 11 | 24 | 73 | 40 | 112 | 24 | 18 | 42 | 49 | 21 | 70 | 140 | 61 | 201 |
| I Trim 2014 | 4 | 3 | 8 | 60 | 18 | 78 | 47 | 8 | 55 | 13 | 9 | 22 | 72 | 40 | 112 | 24 | 16 | 40 | 48 | 24 | 72 | 136 | 61 | 197 |
| FEMMINE | | | | | | | | | | | | | | | | | | | | | | | | |
| I Trim 2013 | 1 | 4 | 5 | 15 | 3 | 18 | 13 | 2 | 15 | 1 | 1 | 2 | 104 | 32 | 137 | 26 | 13 | 40 | 78 | 19 | 97 | 121 | 39 | 159 |
| II Trim 2013 | 2 | 3 | 5 | 18 | 3 | 21 | 17 | 2 | 19 | 1 | 1 | 2 | 104 | 27 | 131 | 27 | 12 | 39 | 77 | 15 | 92 | 124 | 33 | 156 |
| III Trim 2013 | 2 | 2 | 3 | 21 | 2 | 23 | 20 | 2 | 22 | 1 | 0 | 1 | 107 | 25 | 132 | 21 | 11 | 32 | 86 | 15 | 101 | 130 | 29 | 159 |
| IV Trim 2013 | 2 | 3 | 4 | 19 | 3 | 22 | 19 | 3 | 22 | 1 | 0 | 1 | 106 | 27 | 133 | 26 | 13 | 39 | 80 | 14 | 94 | 127 | 32 | 159 |
| I Trim 2014 | 1 | 2 | 4 | 16 | 3 | 19 | 15 | 3 | 18 | 1 | 0 | 1 | 103 | 31 | 134 | 23 | 14 | 37 | 80 | 17 | 97 | 120 | 37 | 157 |
| MASCHI E FEMMINE | | | | | | | | | | | | | | | | | | | | | | | | |
| I Trim 2013 | 5 | 10 | 14 | 76 | 19 | 95 | 59 | 10 | 68 | 18 | 9 | 27 | 177 | 75 | 252 | 50 | 34 | 84 | 128 | 41 | 169 | 258 | 104 | 362 |
| II Trim 2013 | 5 | 9 | 14 | 76 | 25 | 101 | 59 | 12 | 71 | 17 | 14 | 30 | 175 | 67 | 242 | 49 | 28 | 77 | 126 | 39 | 165 | 256 | 101 | 356 |
| III Trim 2013 | 6 | 5 | 12 | 82 | 23 | 105 | 68 | 8 | 77 | 13 | 15 | 28 | 179 | 61 | 240 | 43 | 26 | 69 | 136 | 34 | 171 | 268 | 89 | 356 |
| IV Trim 2013 | 7 | 5 | 12 | 81 | 22 | 102 | 67 | 10 | 77 | 14 | 11 | 25 | 179 | 66 | 245 | 50 | 31 | 81 | 129 | 35 | 164 | 267 | 93 | 360 |
| I Trim 2014 | 6 | 5 | 11 | 76 | 21 | 97 | 62 | 11 | 73 | 14 | 10 | 24 | 174 | 72 | 246 | 47 | 31 | 77 | 128 | 41 | 169 | 256 | 98 | 354 |
| Variazione % annua | | | | | | | | | | | | | | | | | | | | | | | | |
| Maschi | 36,8 | -47,8 | -18,3 | -2,6 | 8,0 | -0,3 | 4,1 | 4,8 | 4,2 | -20,9 | 11,0 | -10,0 | -2,0 | -5,1 | -3,1 | 1,0 | -20,3 | -8,9 | -3,4 | 8,9 | 0,4 | -1,3 | -5,8 | -2,8 |
| Femmine | 10,8 | -42,6 | -28,4 | 4,8 | 28,1 | 8,4 | 11,3 | 50,3 | 16,5 | -54,6 | -40,8 | -50,3 | -1,5 | -3,7 | -2,0 | -13,4 | 7,3 | -6,5 | 2,5 | -11,5 | -0,2 | -0,6 | -5,1 | -1,7 |
| Totale | 29,3 | -45,8 | -21,8 | -1,1 | 10,9 | 1,3 | 5,7 | 14,3 | 7,0 | -23,6 | 7,3 | -13,1 | -1,7 | -4,5 | -2,5 | -6,7 | -9,4 | -7,8 | 0,2 | -0,5 | 0,0 | -1,0 | -5,5 | -2,3 |
| Composizione per settore | | | | | | | | | | | | | | | | | | | | | | | | |
| MASCHI | | | | | | | | | | | | | | | | | | | | | | | | |
| I Trim 2013 | 2,3 | 9,3 | 4,6 | 44,7 | 25,1 | 38,4 | 32,8 | 12,0 | 26,1 | 11,9 | 13,2 | 12,3 | 53,0 | 65,5 | 57,0 | 17,0 | 31,5 | 21,6 | 36,0 | 34,1 | 35,4 | 100 | 100 | 100 |
| I Trim 2014 | 3,2 | 5,2 | 3,8 | 44,1 | 28,8 | 39,4 | 34,6 | 13,3 | 28,0 | 9,5 | 15,5 | 11,4 | 52,6 | 66,0 | 56,8 | 17,4 | 26,6 | 20,2 | 35,3 | 39,4 | 36,5 | 100 | 100 | 100 |
| FEMMINE | | | | | | | | | | | | | | | | | | | | | | | | |
| I Trim 2013 | 1,1 | 9,3 | 3,1 | 12,3 | 7,0 | 11,0 | 11,1 | 5,3 | 9,7 | 1,2 | 1,7 | 1,3 | 86,6 | 83,7 | 85,9 | 22,0 | 34,6 | 25,0 | 64,7 | 49,1 | 60,9 | 100 | 100 | 100 |
| I Trim 2014 | 1,2 | 5,6 | 2,2 | 13,0 | 9,4 | 12,1 | 12,4 | 8,4 | 11,5 | 0,6 | 1,1 | 0,7 | 85,8 | 84,9 | 85,6 | 19,1 | 39,1 | 23,8 | 66,7 | 45,8 | 61,8 | 100 | 100 | 100 |
| MASCHI E FEMMINE | | | | | | | | | | | | | | | | | | | | | | | | |
| I Trim 2013 | 1,8 | 9,3 | 3,9 | 29,6 | 18,4 | 26,4 | 22,7 | 9,5 | 18,9 | 6,9 | 8,9 | 7,5 | 68,7 | 72,3 | 69,7 | 19,3 | 32,6 | 23,1 | 49,4 | 39,7 | 46,6 | 100 | 100 | 100 |
| I Trim 2014 | 2,3 | 5,3 | 3,1 | 29,5 | 21,6 | 27,3 | 24,2 | 11,5 | 20,7 | 5,3 | 10,1 | 6,6 | 68,2 | 73,1 | 69,5 | 18,2 | 31,3 | 21,8 | 50,0 | 41,8 | 47,7 | 100 | 100 | 100 |
| Composizione per posizione | | | | | | | | | | | | | | | | | | | | | | | | |
| MASCHI | | | | | | | | | | | | | | | | | | | | | | | | |
| I Trim 2013 | 34,8 | 65,2 | 100 | 79,0 | 21,0 | 100 | 85,3 | 14,7 | 100 | 65,7 | 34,3 | 100 | 63,2 | 36,8 | 100 | 53,4 | 46,6 | 100 | 69,2 | 30,8 | 100 | 68,0 | 32,0 | 100 |
| I Trim 2014 | 58,3 | 41,7 | 100 | 77,3 | 22,7 | 100 | 85,2 | 14,8 | 100 | 57,8 | 42,2 | 100 | 63,9 | 36,1 | 100 | 59,2 | 40,8 | 100 | 66,6 | 33,4 | 100 | 69,0 | 31,0 | 100 |
| FEMMINE | | | | | | | | | | | | | | | | | | | | | | | | |
| I Trim 2013 | 26,5 | 73,5 | 100 | 84,6 | 15,4 | 100 | 86,7 | 13,3 | 100 | 68,8 | 31,2 | 100 | 76,3 | 23,7 | 100 | 66,4 | 33,6 | 100 | 80,4 | 19,6 | 100 | 75,7 | 24,3 | 100 |
| I Trim 2014 | 41,1 | 58,9 | 100 | 81,8 | 18,2 | 100 | 82,9 | 17,1 | 100 | 62,9 | 37,1 | 100 | 76,7 | 23,3 | 100 | 61,5 | 38,5 | 100 | 82,6 | 17,4 | 100 | 76,6 | 23,4 | 100 |
| MASCHI E FEMMINE | | | | | | | | | | | | | | | | | | | | | | | | |
| I Trim 2013 | 32,0 | 68,0 | 100 | 80,1 | 19,9 | 100 | 85,6 | 14,4 | 100 | 66,0 | 34,0 | 100 | 70,3 | 29,7 | 100 | 59,6 | 40,4 | 100 | 75,6 | 24,4 | 100 | 71,4 | 28,6 | 100 |
| I Trim 2014 | 52,8 | 47,2 | 100 | 78,2 | 21,8 | 100 | 84,7 | 15,3 | 100 | 58,0 | 42,0 | 100 | 70,9 | 29,1 | 100 | 60,3 | 39,7 | 100 | 75,8 | 24,2 | 100 | 72,3 | 27,7 | 100 |
| Tasso di Femminilizzazione | | | | | | | | | | | | | | | | | | | | | | | | |
| I Trim 2013 | 28,8 | 37,4 | 34,6 | 19,4 | 14,2 | 18,4 | 22,8 | 20,8 | 22,5 | 8,2 | 7,2 | 7,8 | 58,9 | 43,2 | 54,2 | 53,1 | 39,6 | 47,6 | 61,1 | 46,2 | 57,5 | 46,7 | 37,3 | 44,0 |
| I Trim 2014 | 24,6 | 39,6 | 31,7 | 20,6 | 16,4 | 19,6 | 24,0 | 27,3 | 24,5 | 4,9 | 4,0 | 4,5 | 59,0 | 43,6 | 54,5 | 49,3 | 46,8 | 48,3 | 62,5 | 41,1 | 57,3 | 46,8 | 37,5 | 44,3 |

La sua incidenza sulle forze di lavoro e su quelle potenziali, che includono anche tali soggetti, è quindi passata in un anno dal 17,9% al 19% segnando il nuovo massimo storico che tuttavia risulta più contenuto del dato medio della ripartizione di appartenenza (19,7%) e di quello nazionale (24,1%) il cui livello è fortemente condizionato dal dato medio del mezzogiorno (39,8%). Analogamente a quanto avvenuto a livello nazionale la flessione dell'occupazione è stata più rilevante per gli uomini (197.000, -6.000) che continuano ad essere maggiormente colpiti dalla crisi; l'occupazione femminile (157.000), che era stata più esposta nel biennio 2009-2010, è diminuita di 2.000 unità. Il tasso maschile è sceso al 67,9% (-1,3 punti) e quello femminile al 53,4% (-0,6 punti); entrambi si mantengono al di sopra della media nazionale (63,9% e 46,4%) e, sia pure per pochi decimi, di quella del Nord (71,1% e 56,1%). Per entrambi i sessi a calare è soprattutto la componente autonoma (61.000, -4.000 per gli uomini e 37.000, -2.000 per le donne). Si noti che la componente alle dipendenze (rispettivamente 136.000, -2.000 nell'ultimo anno per gli uomini e 120.000, -1.000 per le donne) nell'intero periodo di crisi è la sola ad aver prodotto la contrazione dell'occupazione femminile; l'occupazione maschile, invece, è calata in termini assoluti in ugual misura nelle due componenti.

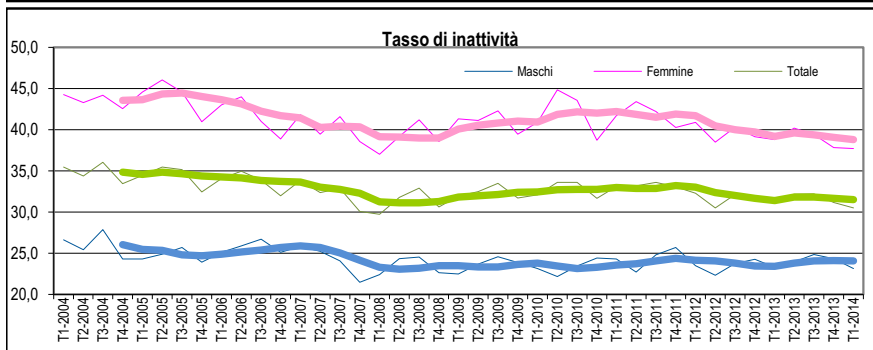
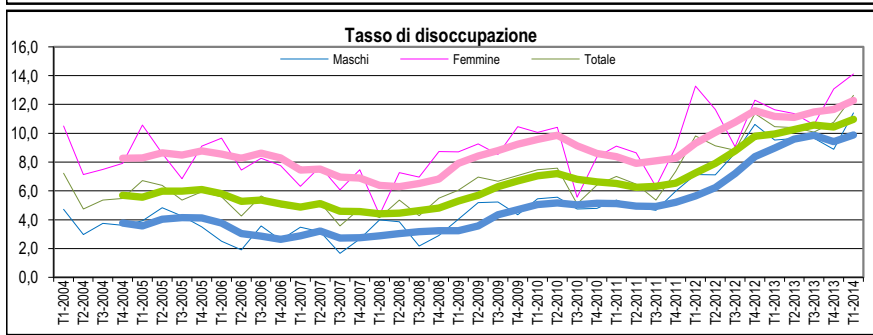
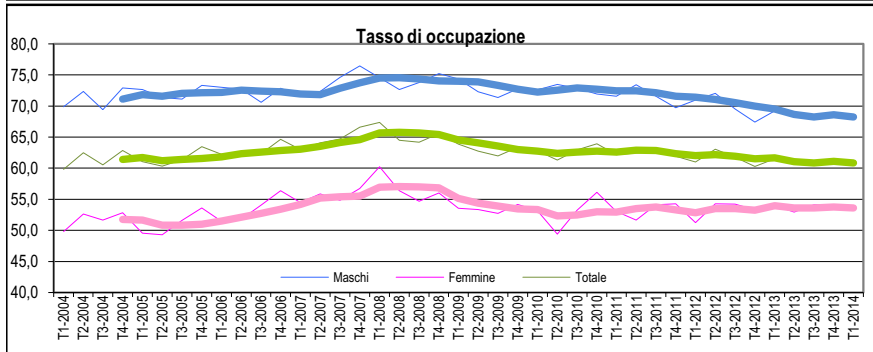
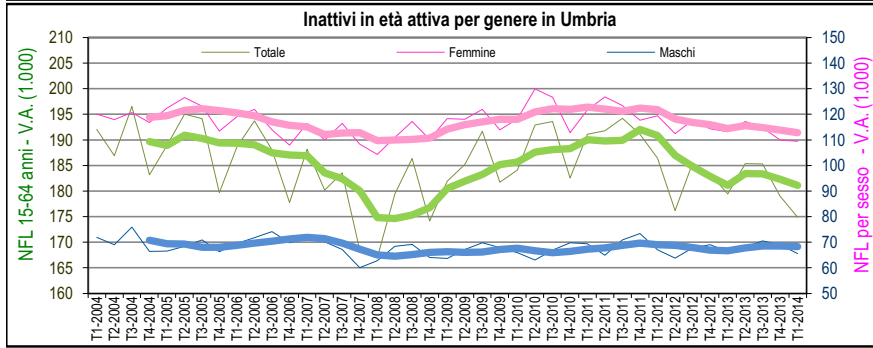
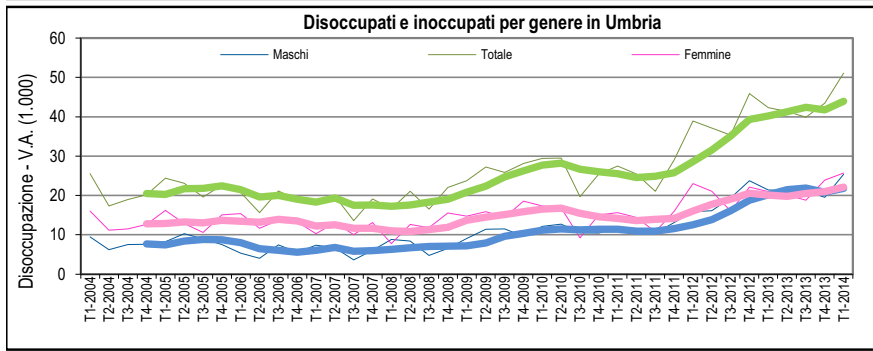
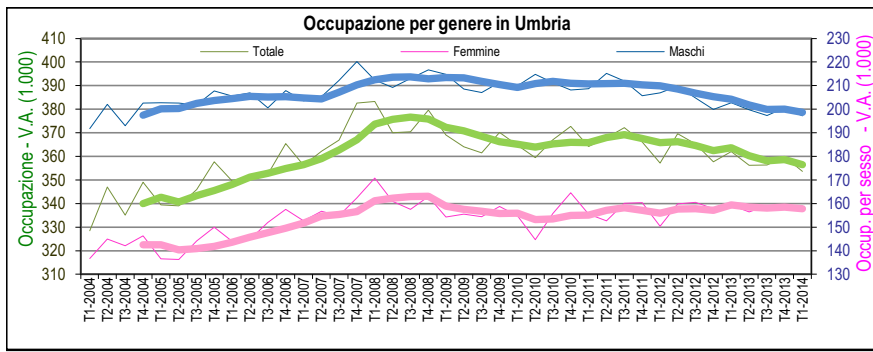

La flessione dell'occupazione femminile è stata prodotta dal commercio e dal settore agricolo, settori che assieme alle costruzioni hanno generato anche la forte contrazione dell'occupazione maschile; di contro, per entrambi i sessi si è registrato un lieve aumento nell'occupazione manifatturiera.

Alla flessione occupazionale per le donne è seguita una crescita della disoccupazione ancor più rilevante (26.000, +5.000), che ha riguardato le ex occupate (14.000, +3.000) e quelle alla ricerca di un primo impiego (6.000, +2.000). In forte crescita anche disoccupazione maschile (25.000, +4.000) per l'aumento della componente ex inattiva (5.000, +2.000) e soprattutto di quella che ha perso un lavoro (16.000, +4.000). Il tasso di disoccupazione maschile è così salito all'11,4% (+1,9 punti) e quello femminile ha toccato il 14,1% (+2,5 punti), valori entrambi senza precedenti. Con la crisi la disoccupazione umbra ha quindi perso la caratteristica di essere principalmente femminile (ora lo è per il 50,3%) e anche la differenza di genere nel tasso di disoccupazione, sebbene leggermente aumentata nell'ultimo trimestre, non è più così ampia come in precedenza. Tuttavia mentre il livello della disoccupazione maschile, se pur distante da quello del Nord (8,8%), resta leggermente al di sotto della media delle regioni centrali (11,9%), quello femminile la supera di oltre un punto (12,8%) e risulta di soli 4 decimi inferiore alla media nazionale (14,5%).

A calare sono solo le non forze di lavoro in età attiva di sesso femminile (109.000, -4.000; stabili a quota 66.000 quelle maschili). Il tasso di inattività femminile è sceso di oltre un punto al 37,7%, un valore più vicino a quello del Nord (37,2%) che a quello del Centro (39,3%); il tasso maschile si è confermato al 23,2% (-0,1 punti) ed è di soli 4 decimi contenuto della media del Centro (23,6%) a poco più di un punto da quella del Nord (22%).

All'interno delle non forze a calare sono solo le forze di lavoro potenziali di sesso femminile (21.000, -4.000) che restano comunque nettamente maggioritarie (11.000 quelle maschili); la crescita della numerosità dell'area dei potenzialmente collocabili risulta pertanto più evidente per gli uomini (36.000, +4.000) che per le donne (47.000, +1.000).

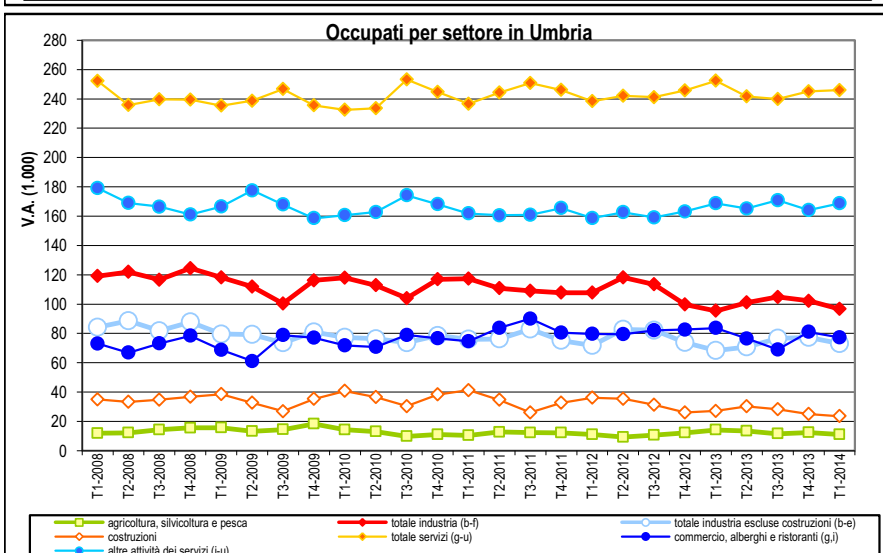
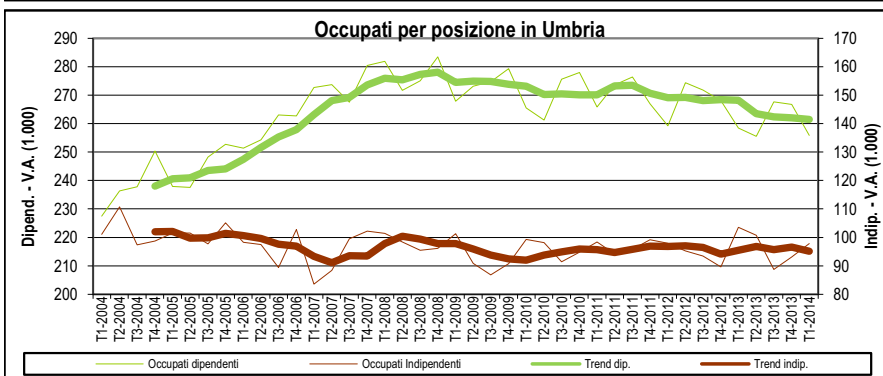
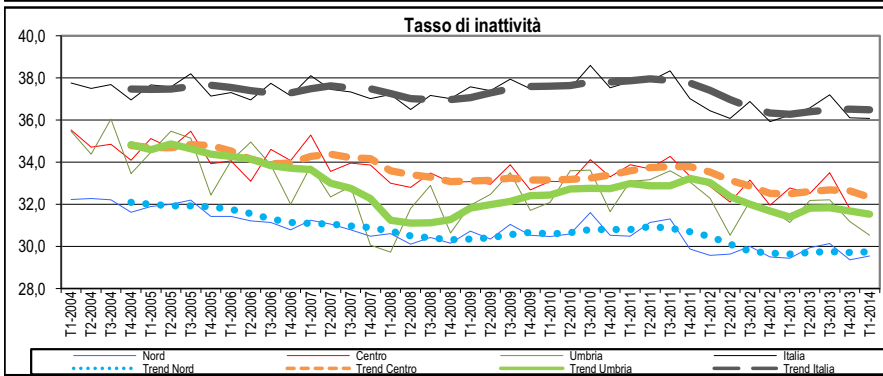
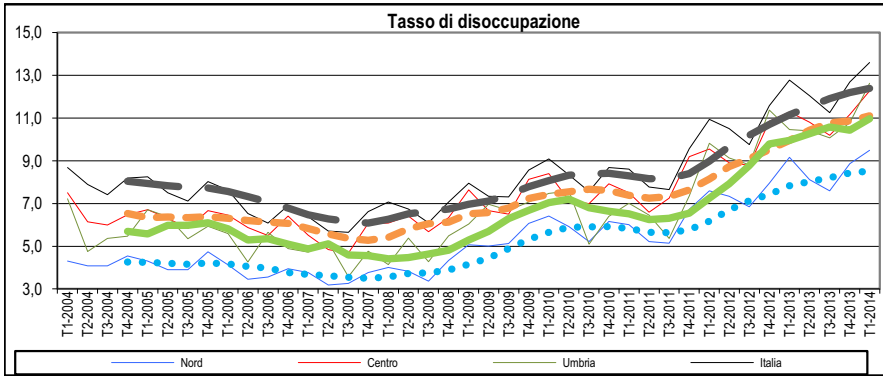
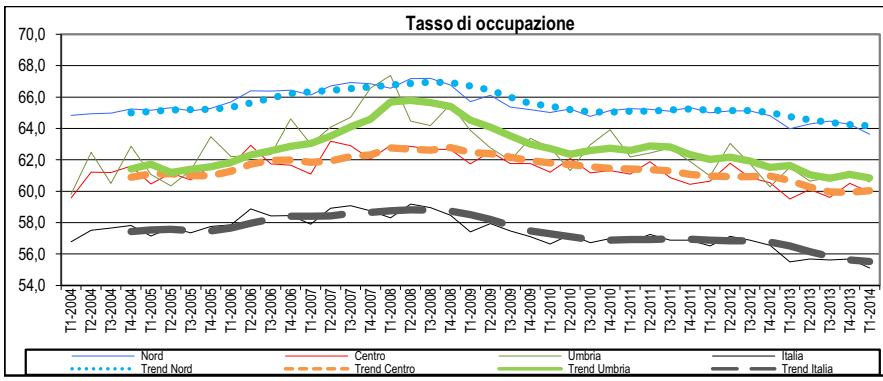

L'incidenza di tale aggregato è sensibilmente aumentata per gli uomini (15,4%, +1,6 punti) restando tuttavia nettamente inferiore a quella che si ha per le donne (23,1%, +7 decimi). Anche in questo caso per gli uomini il dato umbro è inferiore alla media della ripartizione di appartenenza (17,2%) che invece è superata nel caso delle donne (22,7%).

Considerando i dati di media relativi agli ultimi 12 mesi (dal secondo trimestre 2013 al primo trimestre 2014), che ovviamente costituiscono stime più robuste di quelle trimestrali e meglio delineano le tendenze in atto, il bilancio risulta comunque negativo per la nostra regione.

L'occupazione umbra si è attestata in media a 357.000 unità, circa 7.000 unità in meno rispetto ai dodici mesi precedenti (secondo trimestre 2012 - primo trimestre 2013); tale flessione ha riguardato unicamente la componente alle dipendenze (261.000) ed è stata prodotta dalle costruzioni (27.000, -3.000), dal commercio, alberghi e ristoranti (76.000, -6.000) e dal manifatturiero (74.000, -3.000). Stabile il livello occupazionale del settore agricolo (12.000) ed in crescita quella dei servizi (167.000, +4.000). A seguito anche della flessione delle forze di lavoro (400.000, -4.000), la flessione dell'occupazione solo in parte ha prodotto una crescita della disoccupazione salita a quota 44.000 (+4.000).

Stabile il numero degli inattivi in età da lavoro (181.000) ma al loro interno risulta in riduzione il numero delle forze di lavoro potenziali (38.000, -4.000); di conseguenza, il numero dei soggetti potenzialmente impiegabili è rimasto invariato a quota 78.000. A seguito di tali dinamiche il tasso di occupazione umbro è sceso al 60,8% (-0,9 punti) e continua a superare il dato medio della ripartizione di appartenenza (60%, -0,7 punti) e quello nazionale (55,5%, -1,0 punti) accusando un gap di oltre 3 punti da quello del Nord (64,2%, -0,6 punti).

| UMBRIA | FORZE DI LAVORO | | | | | NON FORZE DI LAVORO | | | | | | | | Popolazione | |
|--------------------------------|-------------------------|-------------|-------------|----------------------------|--------|------------------------------|---------------------------------|------------------------|----------------------------|------------------|---------|--------------|--------|-------------|------|
| | Per. in cerca di occup. | | | | | Cercano lav. non attivamente | Cercano lav. ma non disponibili | Non cercano ma dispon. | Non disponibili a lavorare | Totale NFL 15-64 | NFL <15 | NFL >64 anni | Totale | | |
| | Occupati | ex-occupati | ex-inattivi | senza esperienza di lavoro | Totale | | | | | | | | | | |
| MASCHI | | | | | | | | | | | | | | | |
| Media II Trim 2012-I Trim 2013 | 204 | 12 | 4 | 5 | 20 | 224 | 7 | 1 | 5 | 54 | 67 | 61 | 84 | 211 | 436 |
| Media II Trim 2013-I Trim 2014 | 199 | 14 | 4 | 4 | 22 | 221 | 5 | 1 | 6 | 56 | 68 | 61 | 86 | 215 | 436 |
| Var. % | -2,7 | 16,7 | 16,0 | -18,6 | 8,4 | -1,7 | -27,0 | 40,1 | 21,5 | 4,1 | 2,4 | 0,4 | 2,9 | 2,0 | 0,1 |
| FEMMINE | | | | | | | | | | | | | | | |
| Media II Trim 2012-I Trim 2013 | 159 | 10 | 7 | 4 | 20 | 179 | 10 | 2 | 12 | 90 | 114 | 57 | 118 | 290 | 469 |
| Media II Trim 2013-I Trim 2014 | 158 | 11 | 6 | 5 | 22 | 180 | 9 | 3 | 10 | 91 | 113 | 58 | 120 | 290 | 470 |
| Var. % | -1,0 | 8,8 | -10,9 | 55,2 | 10,4 | 0,3 | -12,0 | 13,8 | -18,1 | 1,7 | -1,4 | 0,7 | 1,2 | 0,1 | 0,2 |
| MASCHI E FEMMINE | | | | | | | | | | | | | | | |
| Media II Trim 2012-I Trim 2013 | 364 | 22 | 11 | 8 | 40 | 404 | 18 | 3 | 17 | 143 | 181 | 118 | 202 | 501 | 905 |
| Media II Trim 2013-I Trim 2014 | 357 | 24 | 10 | 9 | 44 | 400 | 15 | 4 | 15 | 147 | 181 | 119 | 206 | 506 | 906 |
| Var. % | -2,0 | 13,0 | -1,1 | 13,4 | 9,4 | -0,8 | -18,2 | 21,9 | -7,2 | 2,6 | 0,0 | 0,5 | 1,9 | 0,9 | 0,1 |
| Presenza femminile | | | | | | | | | | | | | | | |
| Media II Trim 2012-I Trim 2013 | 43,8 | 45,8 | 63,5 | 43,3 | 49,9 | 44,4 | 58,5 | 69,0 | 72,3 | 62,6 | 63,2 | 48,5 | 58,6 | 57,9 | 51,9 |
| Media II Trim 2013-I Trim 2014 | 44,3 | 44,0 | 57,1 | 59,3 | 50,4 | 44,9 | 62,9 | 64,4 | 63,8 | 62,0 | 62,3 | 48,5 | 58,2 | 57,4 | 51,9 |
| Var. % | 0,4 | -1,7 | -6,3 | 16,0 | 0,5 | 0,5 | 4,5 | -4,6 | -8,5 | -0,5 | -0,3 | 0,1 | -0,4 | -0,5 | 0,0 |

| Media II Trim 2013-I Trim 2014 | UMBRIA | | | CENTRO | | | NORD | | | SUD E ISOLE | | | ITALIA | | |
|--------------------------------|----------|--------------------|----------------|----------|--------------------|----------------|----------|--------------------|----------------|-------------|--------------------|----------------|----------|--------------------|----------------|
| | Occupati | P.in cerca di occ. | NFL 15-64 anni | Occupati | P.in cerca di occ. | NFL 15-64 anni | Occupati | P.in cerca di occ. | NFL 15-64 anni | Occupati | P.in cerca di occ. | NFL 15-64 anni | Occupati | P.in cerca di occ. | NFL 15-64 anni |
| Var. annua % | | | | | | | | | | | | | | | |
| Maschi | -2,7 | 8,4 | 2,4 | -2,1 | 17,0 | 1,9 | -1,1 | 11,0 | 1,3 | -4,5 | 13,2 | 1,6 | -2,3 | 13,1 | 1,5 |
| Femmine | -1,0 | 10,4 | -1,4 | 0,5 | 7,1 | -1,7 | -0,4 | 6,4 | -0,4 | -4,8 | 9,1 | 0,3 | -1,3 | 7,7 | -0,3 |
| Totale | -2,0 | 9,4 | 0,0 | -1,0 | 12,0 | -0,4 | -0,8 | 8,7 | 0,3 | -4,6 | 11,5 | 0,8 | -1,9 | 10,6 | 0,4 |
| Presenza femminile | | | | | | | | | | | | | | | |
| | 44,3 | 50,4 | 44,9 | 43,7 | 48,3 | 44,2 | 43,4 | 49,0 | 43,9 | 62,7 | 36,4 | 40,9 | 41,7 | 45,1 | 42,1 |

| Stime | UMBRIA | | | CENTRO | | | NORD | | | SUD E ISOLE | | | ITALIA | | |
|---------------------------------------|---------------------|----------------|-----------------------|---------------------|----------------|-----------------------|---------------------|----------------|-----------------------|---------------------|----------------|-----------------------|---------------------|----------------|-----------------------|
| | T.occupa z. (15-64) | T.disoccu paz. | T.inattiv ità (15-64) | T.occupa z. (15-64) | T.disoccu paz. | T.inattiv ità (15-64) | T.occupa z. (15-64) | T.disoccu paz. | T.inattiv ità (15-64) | T.occupa z. (15-64) | T.disoccu paz. | T.inattiv ità (15-64) | T.occupa z. (15-64) | T.disoccu paz. | T.inattiv ità (15-64) |
| Media II Trim 2013-I Trim 2014 | | | | | | | | | | | | | | | |
| Maschi | 68,3 | 9,9 | 24,1 | 67,9 | 10,3 | 24,2 | 71,7 | 7,7 | 22,1 | 53,5 | 19,0 | 33,8 | 64,6 | 11,8 | 26,6 |
| Femmine | 53,6 | 12,3 | 38,8 | 52,4 | 12,1 | 40,3 | 56,5 | 9,5 | 37,5 | 30,3 | 22,1 | 61,0 | 46,5 | 13,3 | 46,3 |
| Totale | 60,8 | 11,0 | 31,5 | 60,0 | 11,1 | 32,3 | 64,2 | 8,5 | 29,7 | 41,8 | 20,1 | 47,6 | 55,5 | 12,4 | 36,5 |
| GAP DI GENERE | -14,6 | 2,4 | 14,7 | -15,5 | 1,8 | 16,1 | -15,2 | 1,7 | 15,4 | -23,1 | 3,1 | 27,3 | -18,1 | 1,5 | 19,8 |
| Media II Trim 2012-I Trim 2013 | | | | | | | | | | | | | | | |
| Maschi | 69,5 | 9,0 | 23,4 | 69,4 | 8,8 | 23,8 | 72,6 | 7,0 | 21,8 | 55,7 | 16,5 | 33,1 | 66,1 | 10,3 | 26,1 |
| Femmine | 54,0 | 11,2 | 39,2 | 52,2 | 11,5 | 41,0 | 56,8 | 8,9 | 37,6 | 31,6 | 19,8 | 60,5 | 47,0 | 12,3 | 46,4 |
| Totale | 61,7 | 9,9 | 31,4 | 60,7 | 10,0 | 32,5 | 64,8 | 7,8 | 29,6 | 43,5 | 17,8 | 46,9 | 56,5 | 11,2 | 36,3 |
| GAP DI GENERE | -15,6 | 2,2 | 15,8 | -17,2 | 2,7 | 17,3 | -15,8 | 2,0 | 15,7 | -24,1 | 3,3 | 27,4 | -19,1 | 2,0 | 20,2 |

| Umbria | MASCHI | | | FEMMINE | | | MASCHI E FEMMINE | | | Presenza Femminile | | | Incid. Indipend. | | |
|--------------------------------|--------|-------|------|---------|-------|------|------------------|-------|------|--------------------|-------|------|------------------|---------|--------|
| | Dip. | Indip | Tot. | Dip. | Indip | Tot. | Dip. | Indip | Tot. | Dip. | Indip | Tot. | Maschi | Femmine | Totale |
| Media II Trim 2012-I Trim 2013 | 141 | 64 | 204 | 128 | 32 | 159 | 268 | 95 | 364 | 47,6 | 33,4 | 43,8 | 31,2 | 20,0 | 26,3 |
| Media II Trim 2013-I Trim 2014 | 136 | 62 | 199 | 125 | 33 | 158 | 261 | 95 | 357 | 47,8 | 34,4 | 44,3 | 31,4 | 20,8 | 26,7 |
| Var. % | -3,1 | -2,0 | -2,7 | -1,9 | 2,8 | -1,0 | -2,5 | -0,4 | -2,0 | 0,3 | 1,1 | 0,4 | 0,2 | 0,8 | 0,4 |

| Umbria | AGRICOLTURA | INDUSTRIA | | | SERVIZI | | | Incidenza percentuale | | | | | | | |
|--------------------------------|-------------|-----------|------------|-------------|---------|--------------------|---------------|-----------------------|-------------|---------------|------------|-------------|---------------|--------------------|---------------|
| | | TOTALE | Ind s str. | Costruzioni | TOTALE | Comm-Alber.e Rist. | Altri Servizi | TOTALE | Agricoltura | Tot Industria | Ind s str. | Costruzioni | Tot terziario | Comm-Alber.e Rist. | Altri Servizi |
| Maschi | | | | | | | | | | | | | | | |
| Media II Trim 2012-I Trim 2013 | 7 | 85 | 57 | 28 | 112 | 41 | 70 | 204 | 3,6 | 41,7 | 27,8 | 13,9 | 54,7 | 20,2 | 34,5 |
| Media II Trim 2013-I Trim 2014 | 8 | 80 | 54 | 26 | 111 | 39 | 71 | 199 | 4,1 | 40,2 | 27,3 | 12,9 | 55,7 | 19,8 | 35,9 |
| Var. % | 10,4 | -6,3 | -4,3 | -10,3 | -0,9 | -4,6 | 1,3 | -2,7 | 0,5 | -1,5 | -0,4 | -1,1 | 1,0 | -0,4 | 1,4 |
| Femmine | | | | | | | | | | | | | | | |
| Media II Trim 2012-I Trim 2013 | 4 | 22 | 20 | 1 | 134 | 41 | 93 | 159 | 2,6 | 13,5 | 12,6 | 0,9 | 83,9 | 25,6 | 58,3 |
| Media II Trim 2013-I Trim 2014 | 4 | 21 | 20 | 1 | 133 | 37 | 96 | 158 | 2,5 | 13,5 | 12,8 | 0,8 | 84,0 | 23,2 | 60,8 |
| Var. % | -4,4 | -0,7 | 0,5 | -17,6 | -0,9 | -10,1 | 3,2 | -1,0 | -0,1 | 0,0 | 0,2 | -0,2 | 0,1 | -2,4 | 2,4 |
| Totale | | | | | | | | | | | | | | | |
| Media II Trim 2012-I Trim 2013 | 12 | 107 | 77 | 30 | 245 | 82 | 163 | 364 | 3,2 | 29,3 | 21,1 | 8,2 | 67,5 | 22,5 | 44,9 |
| Media II Trim 2013-I Trim 2014 | 12 | 101 | 74 | 27 | 243 | 76 | 167 | 357 | 3,4 | 28,4 | 20,9 | 7,5 | 68,2 | 21,3 | 46,9 |
| Var. % | 5,1 | -5,2 | -3,0 | -10,6 | -0,9 | -7,4 | 2,3 | -2,0 | 0,2 | -1,0 | -0,2 | -0,7 | 0,7 | -1,2 | 2,0 |

| UMBRIA | Media II Trim 2013-I Trim 2014 | | | | | | Media II Trim 2012-I Trim 2013 | | | | | | Var. % | | |
|---------|--------------------------------|---------------------|-------------|--------------------|--------------------------------|----------------------------------|--------------------------------|---------------------|-------------|--------------------|--------------------------------|----------------------------------|--------|-------------|--------------------------------|
| | Disoc. | Incidenza Disoccup. | FdL Potenz. | Incid. FdL Potenz. | Potenzial mente impiegabili II | Incid. Potenzial. impiegabili II | Disoc. | Incidenza Disoccup. | FdL Potenz. | Incid. FdL Potenz. | Potenzial mente impiegabili II | Incid. Potenzial. impiegabili II | Disoc. | FdL Potenz. | Potenzial mente impiegabili II |
| Maschi | 22 | 9,4 | 12 | 5,3 | 34 | 14,7 | 20 | 8,5 | 13 | 5,5 | 33 | 14,0 | 8,4 | -4,8 | 3,3 |
| Femmine | 22 | 11,0 | 22 | 10,7 | 44 | 21,7 | 20 | 9,8 | 25 | 12,1 | 45 | 21,9 | 10,4 | -12,7 | -2,3 |
| Totale | 44 | 10,1 | 34 | 7,8 | 78 | 17,9 | 40 | 9,1 | 38 | 8,5 | 78 | 17,6 | 9,4 | -9,9 | 0,1 |

| | UMBRIA | | | CENTRO | | | NORD | | | SUD E ISOLE | | | ITALIA | | |
|---------------------------------------|--------|---------|--------|--------|---------|--------|--------|---------|--------|-------------|---------|--------|--------|---------|--------|
| | Maschi | Femmine | Totale | Maschi | Femmine | Totale | Maschi | Femmine | Totale | Maschi | Femmine | Totale | Maschi | Femmine | Totale |
| Media II Trim 2013-I Trim 2014 | | | | | | | | | | | | | | | |
| Incidenza Disoccup. | 9,4 | 11,0 | 10,1 | 9,7 | 10,7 | 10,2 | 7,4 | 8,7 | 8,0 | 16,0 | 15,1 | 15,6 | 10,8 | 11,1 | 10,9 |
| Incid. FdL Potenz. | 5,3 | 10,7 | 7,8 | 6,0 | 11,5 | 8,5 | 4,3 | 8,4 | 6,1 | 16,0 | 31,5 | 22,5 | 8,6 | 16,3 | 12,0 |
| Incid. Potenzial. impiegabili | 14,7 | 21,7 | 17,9 | 15,7 | 22,2 | 18,7 | 11,7 | 17,1 | 14,1 | 31,9 | 46,6 | 38,1 | 19,3 | 27,4 | 22,9 |
| Media II Trim 2012-I Trim 2013 | | | | | | | | | | | | | | | |
| Incidenza Disoccup. | 8,5 | 9,8 | 9,1 | 8,3 | 10,1 | 9,1 | 6,7 | 8,2 | 7,4 | 14,1 | 13,7 | 13,9 | 9,5 | 10,3 | 9,9 |
| Incid. FdL Potenz. | 5,5 | 12,1 | 8,5 | 5,4 | 11,7 | 8,3 | 3,6 | 7,8 | 5,5 | 14,9 | 31,1 | 21,8 | 7,8 | 16,0 | 11,4 |
| Incid. Potenzial. impiegabili | 14,0 | 21,9 | 17,6 | 13,7 | 21,8 | 17,4 | 10,3 | 16,1 | 12,9 | 29,0 | 44,7 | 35,7 | 17,3 | 26,3 | 21,3 |

Il tasso di disoccupazione è invece salito dal 9,9% all'11%, un valore di un solo decimo più contenuto di quello del Centro (11,1%, +1,1 punti) e più vicino alla media nazionale (12,4%, +1,2 punti) che a quella del Nord (8,5%, +0,7 punti). In lieve crescita dell'incidenza dei potenzialmente impiegabili (dal 17,6% al 17,9%) che continua ad essere inferiore a quella media del Paese (22,9%, +1,6 punti) e a quella del Centro (18,7%, +1,3 punti) ma dista quasi 4 punti da quella del Nord (14,1%, +1,2 punti). Il tasso di inattività, infine, è ora pari al 31,5% (+0,1 punti) ed è inferiore al dato nazionale (36,5%, +0,2 punti) e del Centro (32,3%, -0,2 punti) ponendosi a meno di 2 punti da quello del Nord (29,7%, +0,1 punti).

La flessione riguarda quasi unicamente l'occupazione maschile (199.000, -5.000) ridotta sia nella componente autonoma (62.000) sia in quella alle dipendenze (136.000) ed è stata prodotta dalle costruzioni (26.000, -2.000), dalle attività commerciali e ricettive (39.000, -2.000) e dal settore manifatturiero (54.000, -3.000). Il numero di donne occupate è sceso a quota 158.000 (-1.000) per la flessione subita dalla componente alle dipendenze (125.000, -3.000) prodotta unicamente dalle attività commerciali e ricettive (37.000, -4.000).

A seguito di ciò il tasso di occupazione maschile è sceso di oltre un punto al 68,3% e quello femminile è ora pari al 53,6% (+0,4 punti). Entrambi superano il dato medio del Centro ma assumono valori piuttosto distanti dalla media del Nord.

La crescita della disoccupazione ha riguardato in ugual misura gli uomini (22.000, +2.000) e le donne (22.000, +2.000). Il tasso di disoccupazione femminile si attesta al 12,3% (+1,1 punti) ponendosi 2 decimi al di sopra della media del Centro; quello maschile ha raggiunto il 9,9% (+0,9 punti), un valore leggermente inferiore a quello del Centro (10,3%) ma distante oltre 2 punti da quello del Nord (7,7%) che prima della crisi eguagliava al 2,6%.

| Media II Trim 2013-I Trim 2014 | Occupati | | | | | | Tasso di occupazione 15-64 anni* | | | | | | T. Femmi niliz. | Gap di genere |
|--------------------------------------|------------|-----------------|------------|-----------------|------------|-----------------|----------------------------------|---------------|-------------|---------------|-------------|---------------|-----------------------|------------------|
| | Maschi | | Femmine | | Totale | | Maschi | | Femmine | | Totale | | | |
| | v.a. | Var. % annua | v.a. | Var. % annua | v.a. | Var. % annua | v.% | Var. annua | v.% | Var. annua | v.% | Var. annua | | |
| Piemonte | 1.001 | -1,9 | 796 | -1,2 | 1.797 | -1,6 | 68,9 | -1,3 | 55,6 | -0,5 | 62,3 | -0,9 | 44,3 | -13,3 |
| Valled'Aosta | 30 | 0,1 | 25 | -1,4 | 56 | -0,6 | 71,3 | 0,4 | 60,5 | -0,8 | 65,9 | -0,2 | 45,5 | -10,7 |
| Liguria | 336 | -5,0 | 270 | -2,0 | 606 | -3,7 | 67,4 | -2,6 | 53,2 | -0,8 | 60,2 | -1,7 | 44,5 | -14,2 |
| Lombardia | 2.439 | -0,4 | 1.869 | 1,8 | 4.308 | 0,6 | 72,1 | -0,6 | 57,4 | 0,9 | 64,8 | 0,2 | 43,4 | -14,8 |
| TrentinoA.A. | 268 | 0,4 | 209 | -0,7 | 477 | -0,1 | 75,5 | -0,1 | 60,9 | -0,8 | 68,3 | -0,4 | 43,8 | -14,6 |
| Veneto | 1.217 | -2,0 | 861 | -2,3 | 2.078 | -2,1 | 72,9 | -1,4 | 53,4 | -1,3 | 63,2 | -1,4 | 41,4 | -19,6 |
| FriuliV.Giulia | 284 | -0,4 | 215 | -2,7 | 499 | -1,4 | 71,0 | -0,1 | 55,0 | -1,2 | 63,0 | -0,6 | 43,0 | -16,0 |
| EmiliaRomagna | 1.076 | -0,5 | 862 | -1,5 | 1.938 | -1,0 | 73,0 | -0,6 | 59,5 | -1,1 | 66,2 | -0,9 | 44,5 | -13,4 |
| Toscana | 871 | -0,9 | 691 | 2,9 | 1.562 | 0,8 | 71,5 | -0,7 | 56,9 | 1,8 | 64,1 | 0,6 | 44,2 | -14,6 |
| Umbria | 199 | -2,7 | 158 | -1,0 | 357 | -2,0 | 68,3 | -1,3 | 53,6 | -0,3 | 60,8 | -0,8 | 44,3 | -14,6 |
| Marche | 353 | -2,8 | 271 | -2,9 | 624 | -2,8 | 69,0 | -1,0 | 53,4 | -1,4 | 61,2 | -1,2 | 43,4 | -15,6 |
| Lazio | 1.251 | -2,6 | 958 | 0,0 | 2.210 | -1,5 | 65,2 | -2,2 | 49,1 | -0,2 | 57,1 | -1,2 | 43,4 | -16,1 |
| Abruzzo | 292 | -3,4 | 192 | -6,4 | 484 | -4,7 | 65,1 | -2,6 | 43,3 | -2,7 | 54,1 | -2,7 | 39,6 | -21,8 |
| Molise | 59 | -7,9 | 39 | -3,3 | 99 | -6,2 | 56,3 | -4,5 | 37,9 | -1,1 | 47,1 | -2,8 | 39,8 | -18,4 |
| Campania | 1.004 | -2,3 | 556 | -1,0 | 1.560 | -1,8 | 51,3 | -1,2 | 28,0 | -0,1 | 39,4 | -0,6 | 35,7 | -23,3 |
| Puglia | 745 | -6,7 | 403 | -6,0 | 1.148 | -6,4 | 55,1 | -3,4 | 29,5 | -1,6 | 42,1 | -2,5 | 35,1 | -25,7 |
| Basilicata | 111 | -2,9 | 68 | -1,8 | 180 | -2,5 | 56,7 | -1,1 | 35,4 | -0,4 | 46,1 | -0,7 | 38,1 | -21,3 |
| Calabria | 332 | -4,8 | 193 | -8,1 | 525 | -6,0 | 49,3 | -2,2 | 28,6 | -2,2 | 38,9 | -2,2 | 36,7 | -20,7 |
| Sicilia | 855 | -4,9 | 457 | -5,6 | 1.311 | -5,1 | 51,6 | -2,3 | 27,0 | -1,3 | 39,1 | -1,8 | 34,8 | -24,7 |
| Sardegna | 325 | -5,6 | 225 | -6,7 | 549 | -6,0 | 56,6 | -2,9 | 39,7 | -2,6 | 48,2 | -2,7 | 40,9 | -16,9 |
| ITALIA | 13.049 | -2,3 | 9.318 | -1,3 | 22.368 | -1,9 | 64,6 | -1,5 | 46,5 | -0,5 | 55,5 | -1,0 | 41,7 | -18,1 |
| NORD | 6.652 | -1,1 | 5.107 | -0,4 | 11.759 | -0,8 | 71,7 | -0,9 | 56,5 | -0,3 | 64,2 | -0,6 | 43,4 | -15,2 |
| Nord-ovest | 3.807 | -1,2 | 2.960 | 0,6 | 6.767 | -0,4 | 70,8 | -1,0 | 56,5 | 0,4 | 63,7 | -0,3 | 43,7 | -14,3 |
| Nord-est | 2.845 | -1,1 | 2.147 | -1,9 | 4.992 | -1,4 | 73,0 | -0,8 | 56,6 | -1,2 | 64,8 | -1,0 | 43,0 | -16,4 |
| CENTRO | 2.674 | -2,1 | 2.078 | 0,5 | 4.752 | -1,0 | 67,9 | -1,5 | 52,4 | 0,2 | 60,0 | -0,6 | 43,7 | -15,5 |
| MEZZOGIORNO | 3.723 | -4,5 | 2.133 | -4,8 | 5.856 | -4,6 | 53,5 | -2,2 | 30,3 | -1,3 | 41,8 | -1,8 | 36,4 | -23,1 |

Tra le non forze in età da lavoro non si registrano variazioni significative né per le donne (113.000, -1.000) né per gli uomini (68.000, +1.000) i cui relativi tassi assumono rispettivamente i valori del 38,8% e del 24,1% che risultano più contenuti delle rispettive medie della ripartizione d'appartenenza, in particolare per le donne.

Tra gli inattivi, per entrambi i sessi, calano le forze di lavoro potenziali (da 13.000 a 12.000 gli uomini e da 25.000 a 22.000 le donne).

Pertanto, il numero di non occupati potenzialmente impiegabili per gli uomini è salito a quota 34.000, pari al 14,7% (+0,7 punti) delle forze di lavoro Eurostat e potenziali che comprendono anche questo target di inattivi; per le donne - che in questo caso continuano ad essere maggioritarie - si è invece ridisceso a quota 44.000 (-1.000) con un'incidenza del 21,7% (-0,2 punti). Per entrambi i sessi il dato umbro è inferiore alla media della ripartizione di appartenenza.

| Media II Trim 2013-I Trim 2014 | Persone in cerca di occupazione | | | | | | Tasso di disoccupazione | | | | | | T. Femmi niliz. | Gap di genere |
|--------------------------------------|---------------------------------|-----------------|-----------|-----------------|-----------|-----------------|-------------------------|---------------|-------------|---------------|-------------|---------------|-----------------------|------------------|
| | Maschi | | Femmine | | Totale | | Maschi | | Femmine | | Totale | | | |
| | v.a. | Var. % annua | v.a. | Var. % annua | v.a. | Var. % annua | v.% | Var. annua | v.% | Var. annua | v.% | Var. annua | | |
| Piemonte | 115 | 15,9 | 104 | 5,8 | 219 | 10,9 | 10,3 | 1,4 | 11,5 | 0,7 | 10,9 | 1,1 | 47,3 | 1,2 |
| Valled'Aosta | 3 | 10,1 | 2 | 11,4 | 5 | 10,7 | 8,6 | 0,7 | 8,1 | 0,9 | 8,4 | 0,8 | 43,9 | -0,5 |
| Liguria | 35 | 31,2 | 34 | 3,3 | 69 | 15,6 | 9,3 | 2,4 | 11,3 | 0,5 | 10,2 | 1,6 | 49,8 | 2,0 |
| Lombardia | 205 | 11,6 | 176 | 2,5 | 382 | 7,2 | 7,8 | 0,8 | 8,6 | 0,1 | 8,1 | 0,5 | 46,1 | 0,8 |
| TrentinoA.A. | 13 | -0,3 | 15 | 10,0 | 28 | 4,8 | 4,8 | 0,0 | 6,6 | 0,6 | 5,6 | 0,2 | 52,1 | 1,8 |
| Veneto | 77 | -2,9 | 92 | 10,6 | 169 | 4,0 | 6,0 | -0,1 | 9,7 | 1,0 | 7,5 | 0,4 | 54,4 | 3,7 |
| FriuliV.Giulia | 20 | 7,7 | 21 | 5,2 | 42 | 6,4 | 6,7 | 0,5 | 9,1 | 0,6 | 7,7 | 0,5 | 51,4 | 2,4 |
| EmiliaRomagna | 89 | 13,6 | 91 | 11,9 | 181 | 12,7 | 7,7 | 0,9 | 9,6 | 1,1 | 8,5 | 1,0 | 50,6 | 1,9 |
| Toscana | 75 | 19,8 | 80 | 8,8 | 156 | 13,8 | 8,0 | 1,3 | 10,4 | 0,5 | 9,1 | 1,0 | 51,6 | 2,5 |
| Umbria | 22 | 8,4 | 22 | 10,4 | 44 | 9,4 | 9,9 | 0,9 | 12,3 | 1,1 | 11,0 | 1,0 | 50,4 | 2,4 |
| Marche | 38 | 9,0 | 40 | 16,5 | 78 | 12,7 | 9,7 | 1,0 | 13,0 | 1,9 | 11,1 | 1,4 | 51,6 | 3,3 |
| Lazio | 172 | 18,8 | 144 | 3,4 | 316 | 11,2 | 12,1 | 2,0 | 13,1 | 0,4 | 12,5 | 1,3 | 45,5 | 1,0 |
| Abruzzo | 36 | 10,5 | 30 | 11,8 | 66 | 11,1 | 11,1 | 1,3 | 13,5 | 1,9 | 12,0 | 1,5 | 45,1 | 2,4 |
| Molise | 11 | 34,2 | 7 | 4,2 | 19 | 20,6 | 16,0 | 4,4 | 15,6 | 1,0 | 15,8 | 3,1 | 39,1 | -0,4 |
| Campania | 256 | 12,1 | 179 | 6,8 | 435 | 9,8 | 20,3 | 2,1 | 24,3 | 1,4 | 21,8 | 1,9 | 41,2 | 4,0 |
| Puglia | 165 | 18,0 | 126 | 20,9 | 291 | 19,2 | 18,2 | 3,2 | 23,8 | 4,3 | 20,2 | 3,6 | 43,2 | 5,6 |
| Basilicata | 20 | 9,7 | 13 | 4,0 | 33 | 7,5 | 15,5 | 1,5 | 15,5 | 0,7 | 15,5 | 1,2 | 37,9 | -0,1 |
| Calabria | 92 | 8,4 | 60 | 0,9 | 152 | 5,3 | 21,6 | 2,1 | 23,9 | 1,7 | 22,5 | 1,9 | 39,8 | 2,3 |
| Sicilia | 222 | 14,5 | 141 | 9,0 | 363 | 12,3 | 20,6 | 2,9 | 23,6 | 2,5 | 21,7 | 2,7 | 38,9 | 3,0 |
| Sardegna | 71 | 8,5 | 48 | 2,4 | 119 | 6,0 | 17,9 | 2,0 | 17,6 | 1,3 | 17,8 | 1,7 | 40,3 | -0,4 |
| ITALIA | 1.739 | 13,1 | 1.426 | 7,7 | 3.165 | 10,6 | 11,8 | 1,4 | 13,3 | 1,0 | 12,4 | 1,2 | 45,1 | 1,5 |
| NORD | 559 | 11,0 | 536 | 6,4 | 1.095 | 8,7 | 7,7 | 0,8 | 9,5 | 0,6 | 8,5 | 0,7 | 49,0 | 1,7 |
| Nord-ovest | 358 | 14,6 | 316 | 3,7 | 674 | 9,2 | 8,6 | 1,1 | 9,7 | 0,3 | 9,1 | 0,7 | 46,9 | 1,1 |
| Nord-est | 200 | 5,2 | 220 | 10,5 | 420 | 7,9 | 6,6 | 0,4 | 9,3 | 1,0 | 7,8 | 0,6 | 52,3 | 2,7 |
| CENTRO | 307 | 17,0 | 287 | 7,1 | 594 | 12,0 | 10,3 | 1,5 | 12,1 | 0,7 | 11,1 | 1,2 | 48,3 | 1,8 |
| MEZZOGIORNO | 873 | 13,2 | 604 | 9,1 | 1.477 | 11,5 | 19,0 | 2,5 | 22,1 | 2,3 | 20,1 | 2,4 | 40,9 | 3,1 |

| Media II Trim 2013-I Trim 2014 | Non forze di lavoro in età attiva | | | | | | Tasso di inattività 15-64 anni* | | | | | | T. Femmi niliz. | Gap di genere |
|--------------------------------------|-----------------------------------|-----------------|------------|-----------------|------------|-----------------|---------------------------------|---------------|-------------|---------------|-------------|---------------|-----------------------|------------------|
| | Maschi | | Femmine | | Totale | | Maschi | | Femmine | | Totale | | | |
| | v.a. | Var. % annua | v.a. | Var. % annua | v.a. | Var. % annua | v.% | Var. annua | v.% | Var. annua | v.% | Var. annua | | |
| Piemonte | 324 | 0,3 | 524 | -0,2 | 848 | 0,0 | 23,0 | 0,2 | 37,0 | 0,1 | 30,0 | 0,1 | 61,8 | 14,1 |
| Valled'Aosta | 9 | -4,9 | 14 | 0,8 | 23 | -1,5 | 21,9 | -1,0 | 34,1 | 0,3 | 27,9 | -0,4 | 60,7 | 12,2 |
| Liguria | 124 | 3,1 | 197 | 0,6 | 321 | 1,5 | 25,5 | 0,9 | 39,9 | 0,5 | 32,8 | 0,7 | 61,4 | 14,4 |
| Lombardia | 714 | 0,1 | 1.199 | -2,7 | 1.912 | -1,7 | 21,7 | 0,0 | 37,2 | -1,1 | 29,3 | -0,5 | 62,7 | 15,5 |
| TrentinoA.A. | 71 | 1,2 | 118 | 1,5 | 189 | 1,4 | 20,6 | 0,1 | 34,8 | 0,4 | 27,6 | 0,3 | 62,4 | 14,2 |
| Veneto | 363 | 7,2 | 654 | 1,7 | 1.017 | 3,6 | 22,3 | 1,5 | 40,9 | 0,8 | 31,5 | 1,2 | 64,3 | 18,6 |
| FriuliV.Giulia | 93 | -1,6 | 152 | 1,6 | 245 | 0,4 | 23,8 | -0,2 | 39,5 | 0,9 | 31,6 | 0,3 | 62,1 | 15,6 |
| EmiliaRomagna | 295 | -0,9 | 485 | 1,2 | 780 | 0,4 | 20,8 | -0,2 | 34,0 | 0,4 | 27,4 | 0,1 | 62,1 | 13,2 |
| Toscana | 261 | -1,8 | 437 | -6,1 | 698 | -4,6 | 22,1 | -0,4 | 36,4 | -2,3 | 29,4 | -1,3 | 62,6 | 14,3 |
| Umbria | 68 | 2,4 | 113 | -1,4 | 181 | 0,0 | 24,1 | 0,7 | 38,8 | -0,4 | 31,5 | 0,1 | 62,3 | 14,7 |
| Marche | 116 | 1,2 | 193 | 0,1 | 309 | 0,5 | 23,4 | 0,4 | 38,5 | 0,1 | 31,0 | 0,3 | 62,4 | 15,1 |
| Lazio | 481 | 4,1 | 837 | 0,3 | 1.318 | 1,6 | 25,7 | 0,9 | 43,4 | 0,0 | 34,7 | 0,4 | 63,5 | 17,8 |
| Abruzzo | 116 | 6,8 | 219 | 3,7 | 335 | 4,8 | 26,6 | 1,8 | 49,9 | 2,0 | 38,3 | 1,9 | 65,4 | 23,4 |
| Molise | 34 | 4,9 | 57 | 0,6 | 91 | 2,2 | 32,8 | 1,7 | 55,1 | 0,7 | 43,9 | 1,2 | 62,5 | 22,2 |
| Campania | 682 | -1,3 | 1.247 | -1,1 | 1.929 | -1,2 | 35,5 | -0,3 | 63,0 | -0,5 | 49,4 | -0,4 | 64,6 | 27,6 |
| Puglia | 431 | 4,0 | 833 | -0,7 | 1.264 | 0,9 | 32,5 | 1,4 | 61,3 | 0,0 | 47,0 | 0,7 | 65,9 | 28,8 |
| Basilicata | 63 | -0,4 | 111 | -0,6 | 174 | -0,5 | 32,7 | 0,1 | 58,1 | 0,1 | 45,3 | 0,1 | 63,9 | 25,4 |
| Calabria | 243 | 2,2 | 419 | 2,8 | 662 | 2,6 | 36,8 | 1,0 | 62,4 | 2,1 | 49,7 | 1,6 | 63,3 | 25,6 |
| Sicilia | 566 | 1,1 | 1.086 | 0,3 | 1.653 | 0,6 | 34,8 | 0,5 | 64,7 | 0,6 | 50,0 | 0,5 | 65,7 | 29,9 |
| Sardegna | 174 | 5,5 | 289 | 3,9 | 463 | 4,5 | 30,9 | 1,8 | 51,7 | 2,3 | 41,3 | 2,1 | 62,5 | 20,9 |
| ITALIA | 5.228 | 1,5 | 9.184 | -0,3 | 14.412 | 0,4 | 26,6 | 0,5 | 46,3 | 0,0 | 36,5 | 0,2 | 63,7 | 19,8 |
| NORD | 1.992 | 1,3 | 3.343 | -0,4 | 5.335 | 0,3 | 22,1 | 0,3 | 37,5 | -0,1 | 29,7 | 0,1 | 62,7 | 15,4 |
| Nord-ovest | 1.171 | 0,4 | 1.934 | -1,7 | 3.105 | -0,9 | 22,4 | 0,1 | 37,4 | -0,6 | 29,8 | -0,3 | 62,3 | 15,0 |
| Nord-est | 822 | 2,6 | 1.409 | 1,5 | 2.230 | 1,9 | 21,7 | 0,6 | 37,6 | 0,6 | 29,6 | 0,6 | 63,2 | 15,8 |
| CENTRO | 926 | 1,9 | 1.579 | -1,7 | 2.505 | -0,4 | 24,2 | 0,4 | 40,3 | -0,7 | 32,3 | -0,2 | 63,0 | 16,1 |
| MEZZOGIORNO | 2.309 | 1,6 | 4.262 | 0,3 | 6.571 | 0,8 | 33,8 | 0,7 | 61,0 | 0,5 | 47,6 | 0,6 | 64,9 | 27,3 |

* stime

Figura 1: Umbria - Partecipazione al mercato del lavoro della popolazione residente per sesso

Valori assoluti (in migliaia) e composizione percentuale

I Trim 2014

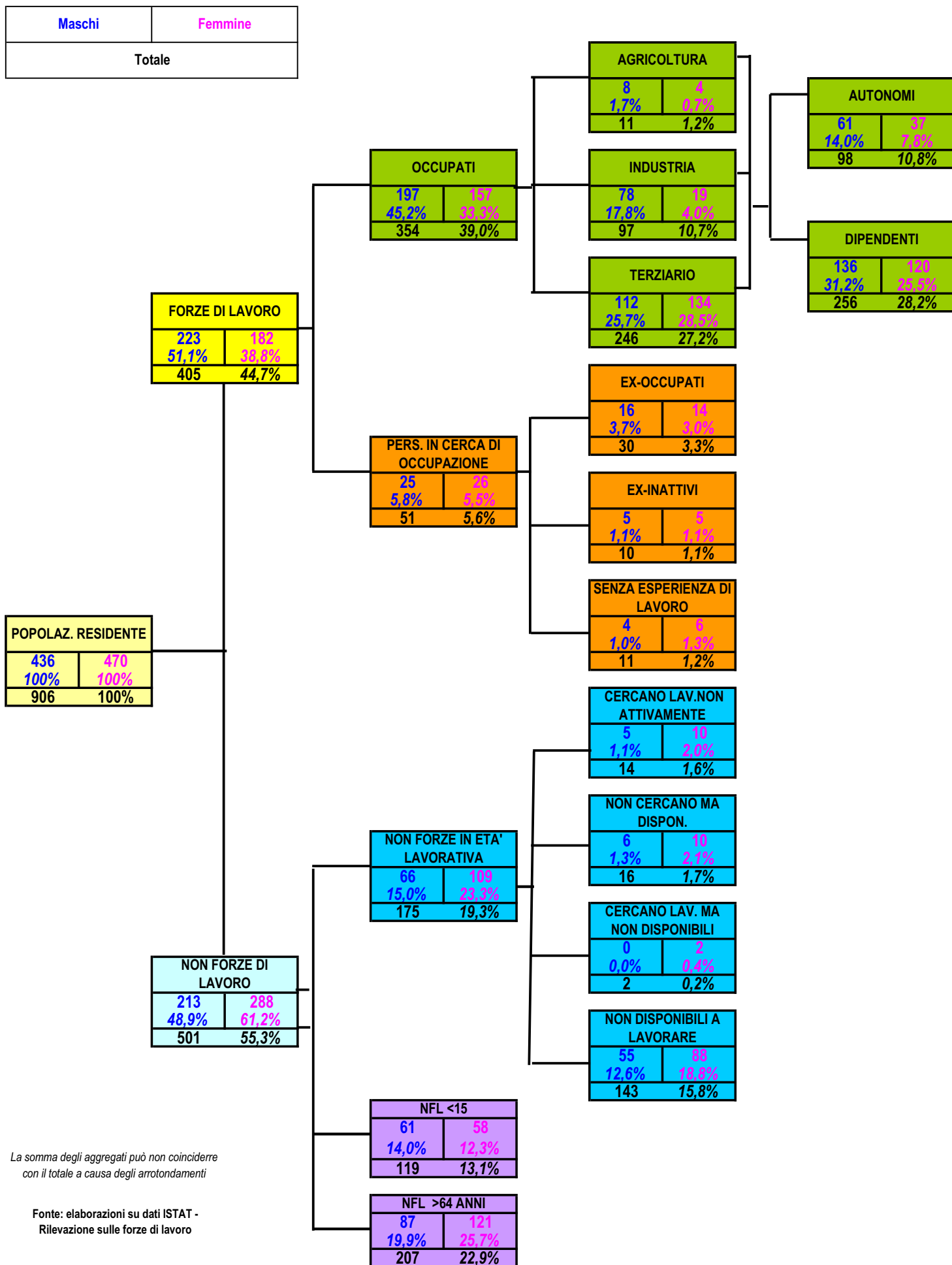

La somma degli aggregati può non coincidere con il totale a causa degli arrotondamenti

Fonte: elaborazioni su dati ISTAT - Rilevazione sulle forze di lavoro

Figura 2: Umbria - Partecipazione al mercato del lavoro della popolazione residente per sesso

Variazioni annue assolute (in migliaia) e percentuali

I Trim 2013 / I Trim 2014

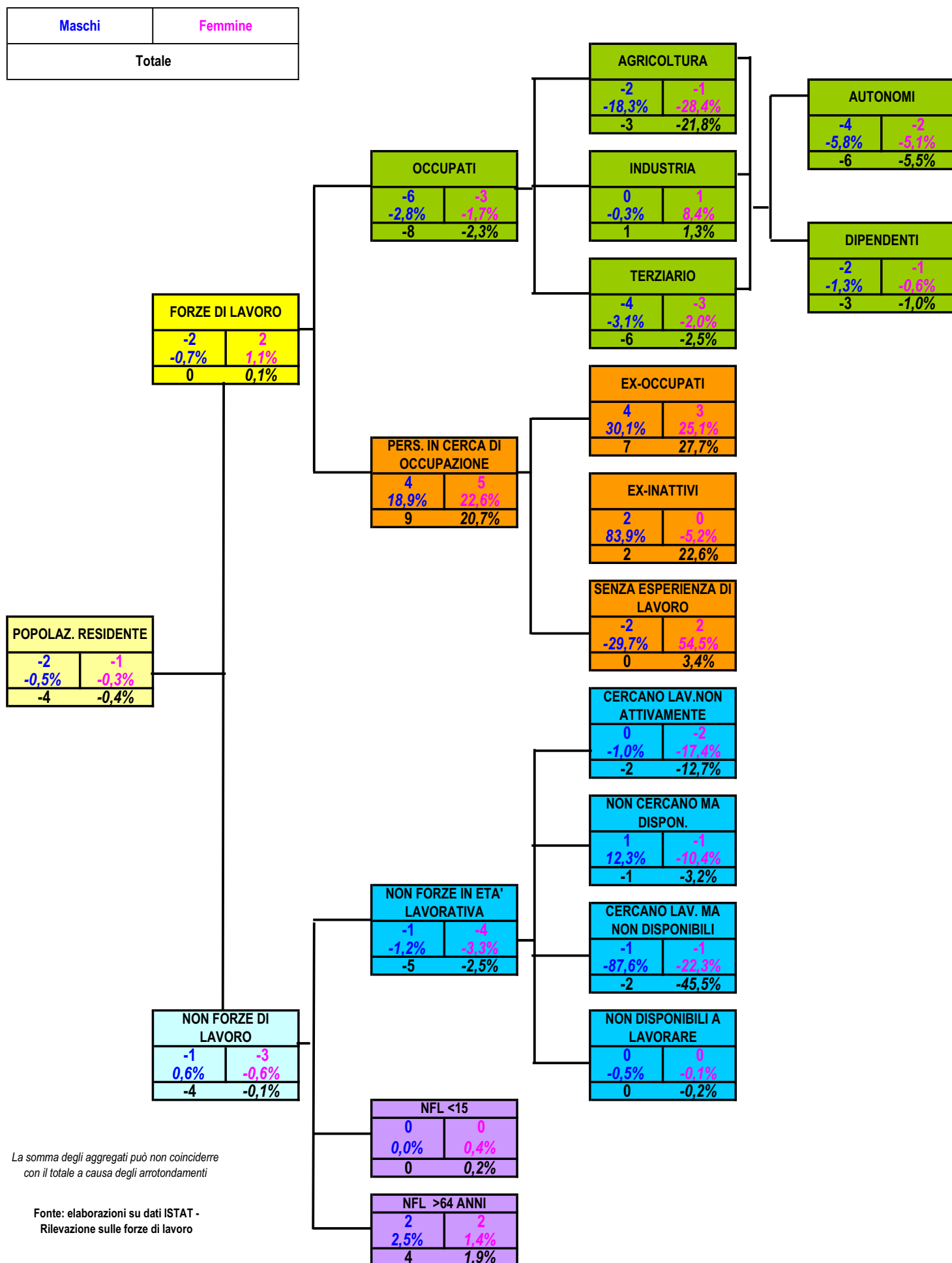

La somma degli aggregati può non coincidere con il totale a causa degli arrotondamenti

Fonte: elaborazioni su dati ISTAT - Rilevazione sulle forze di lavoro

Figura 3: Umbria - Partecipazione al mercato del lavoro della popolazione residente per sesso

Valori assoluti (in migliaia) e composizione percentuale

Media II Trim 2013-I Trim 2014

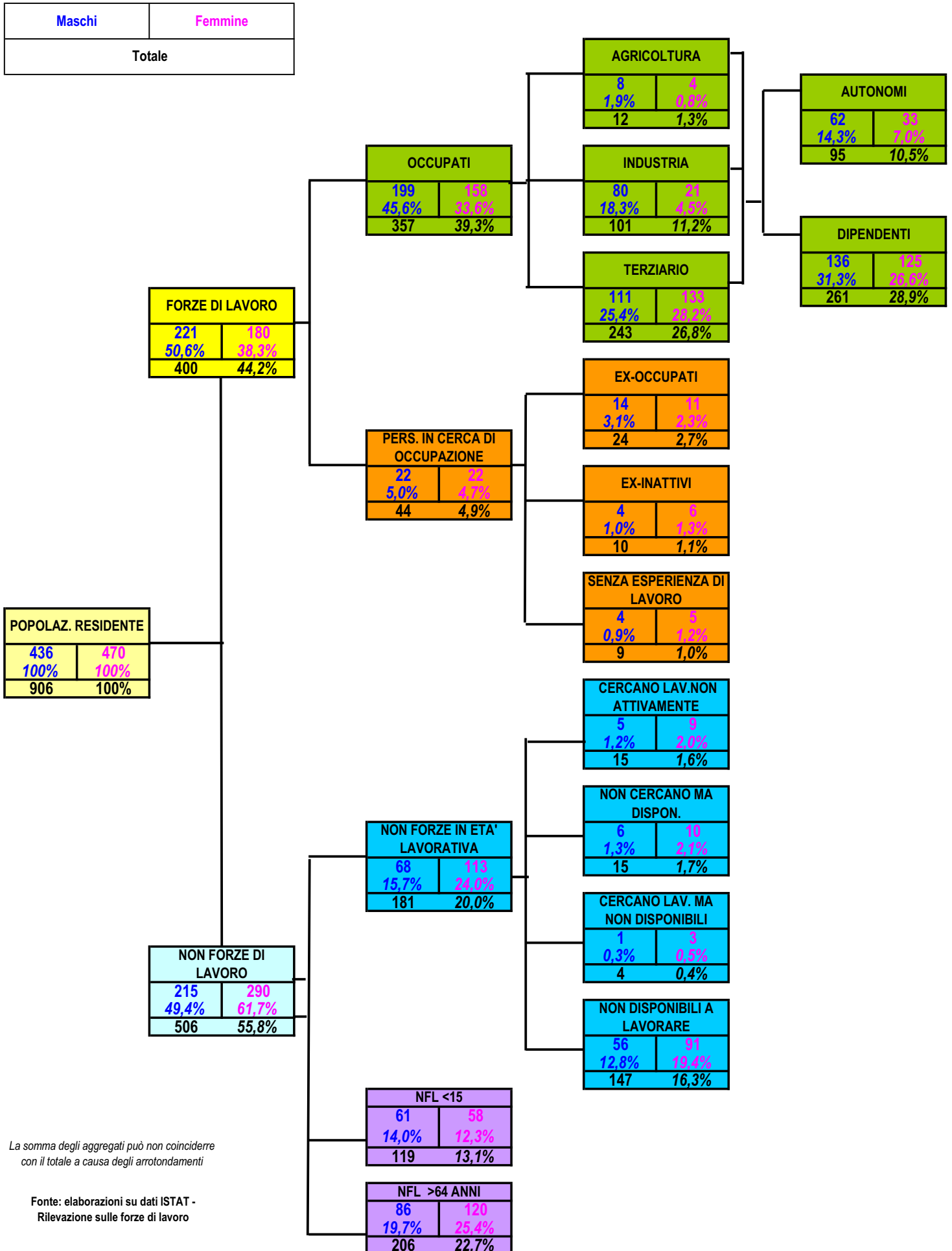

La somma degli aggregati può non coincidere con il totale a causa degli arrotondamenti

Fonte: elaborazioni su dati ISTAT - Rilevazione sulle forze di lavoro

Figura 4: Umbria - Partecipazione al mercato del lavoro della popolazione residente per sesso

Variazioni annue assolute (in migliaia) e percentuali

Media II Trim 2012-I Trim 2013 / Media II Trim 2013-I Trim 2014

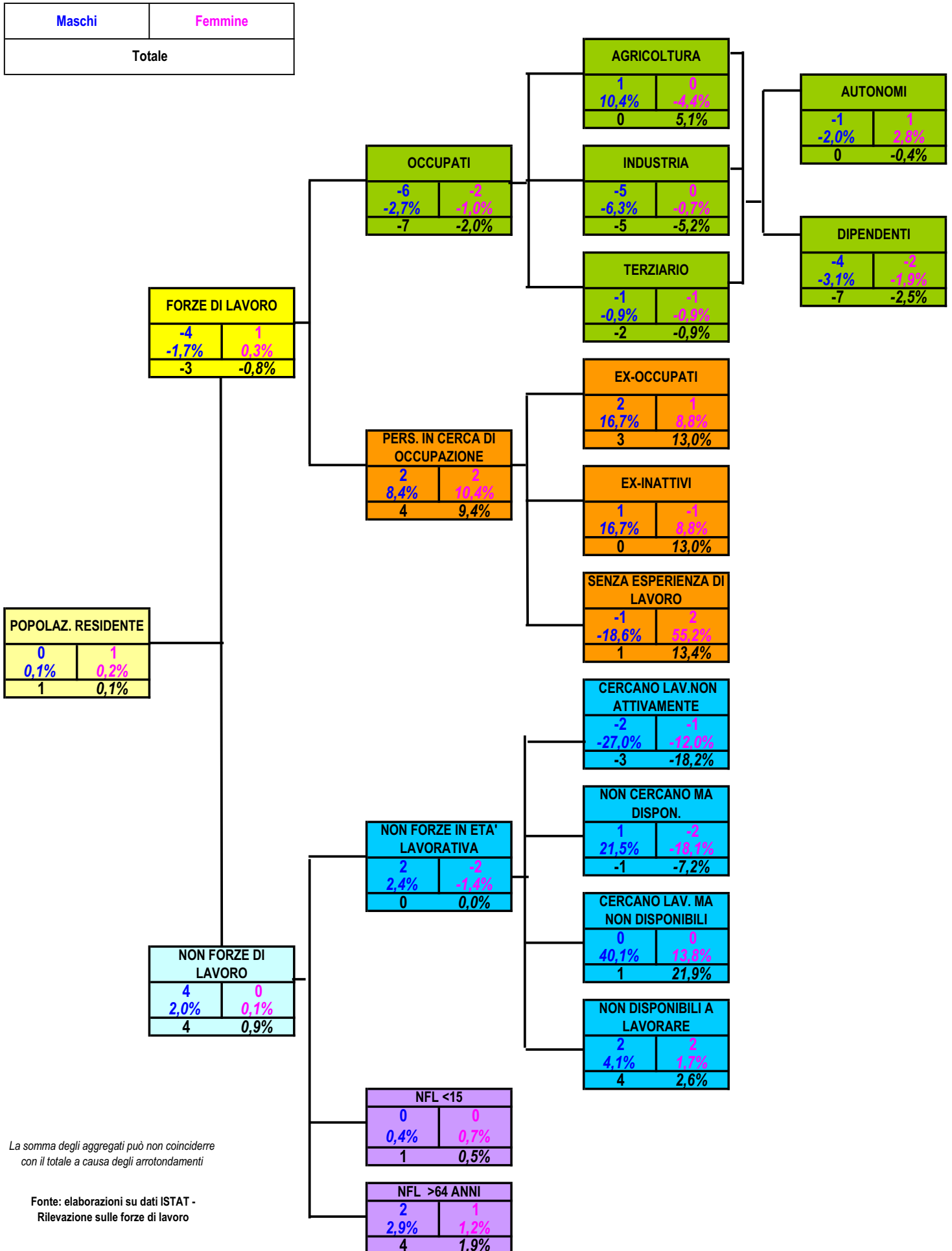

La somma degli aggregati può non coincidere con il totale a causa degli arrotondamenti

Fonte: elaborazioni su dati ISTAT - Rilevazione sulle forze di lavoro

Dati dei Centri per l'impiego

ASSUNZIONI E CESSAZIONI

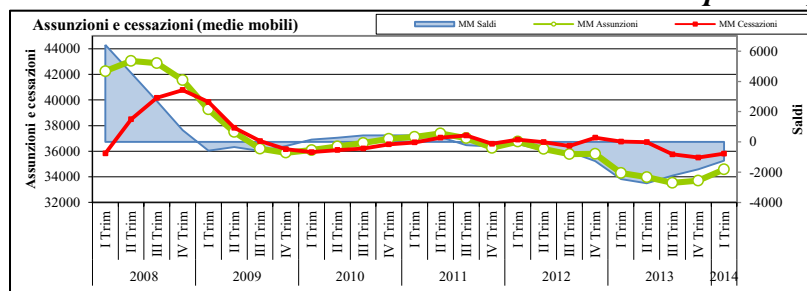

| Assunzioni | I Trim. 2014 | IV Trim. 2013 | I Trim. 2013 | VAR ANNUA | VAR TRIM. | Apr.13-Mar.14 | Apr.12-Mar.13 | VAR ANNUA |
|---------------------------|---------------|---------------|---------------|-------------|-------------|----------------|----------------|------------|
| MASCHI | | | | | | | | |
| T. Determinato | 14.784 | 11.860 | 12.940 | 14,3 | 24,7 | 52.366 | 49.227 | 6,4 |
| T. Indeterminato | 2.798 | 2.164 | 3.050 | -8,3 | 29,3 | 10.341 | 12.424 | -16,8 |
| Totale ingressi | 17.582 | 14.024 | 15.990 | 10,0 | 25,4 | 62.707 | 61.651 | 1,7 |
| Incidenza T.Indet. | 15,9 | 15,4 | 19,1 | | | 16,5 | 20,2 | |
| FEMMINE | | | | | | | | |
| T. Determinato | 17.138 | 15.248 | 15.019 | 14,1 | 12,4 | 61.423 | 58.640 | 4,7 |
| T. Indeterminato | 3.821 | 3.280 | 4.001 | -4,5 | 16,5 | 14.178 | 16.853 | -15,9 |
| Totale ingressi | 20.959 | 18.528 | 19.020 | 10,2 | 13,1 | 75.601 | 75.493 | 0,1 |
| Incidenza T.Indet. | 18,2 | 17,7 | 21,0 | | | 18,8 | 22,3 | |
| TOTALE ASSUNZIONI | | | | | | | | |
| T. Determinato | 31.922 | 27.108 | 27.959 | 14,2 | 17,8 | 113.789 | 107.867 | 5,5 |
| T. Indeterminato | 6.619 | 5.444 | 7.051 | -6,1 | 21,6 | 24.519 | 29.277 | -16,3 |
| Totale ingressi | 38.541 | 32.552 | 35.010 | 10,1 | 18,4 | 138.308 | 137.144 | 0,8 |
| Incidenza T.Indet. | 17,2 | 16,7 | 20,1 | | | 17,7 | 21,3 | |
| PRESENZA FEMMINILE | | | | | | | | |
| T. Determinato | 53,7 | 56,2 | 53,7 | | | 54,0 | 54,4 | |
| T. Indeterminato | 57,7 | 60,2 | 56,7 | | | 57,8 | 57,6 | |
| Totale ingressi | 54,4 | 56,9 | 54,3 | | | 54,7 | 55,0 | |

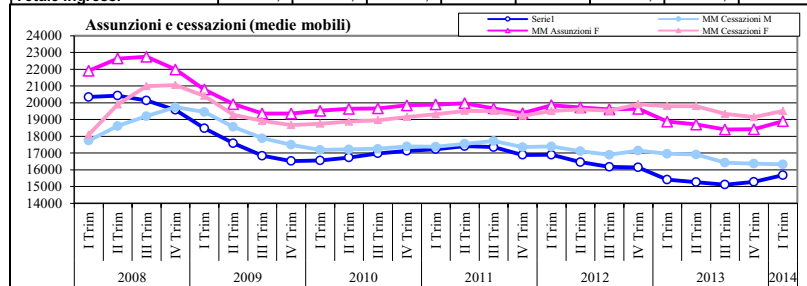

| Cessazioni | I Trim. 2014 | IV Trim. 2013 | I Trim. 2013 | VAR ANNUA | VAR TRIM. | Apr.13-Mar.14 | Apr.12-Mar.13 | VAR ANNUA |
|---------------------------|---------------|---------------|---------------|-------------|--------------|----------------|----------------|-------------|
| MASCHI | | | | | | | | |
| T. Determinato | 8.237 | 19.171 | 7.895 | 4,3 | -57,0 | 49.494 | 49.613 | -0,2 |
| T. Indeterminato | 3.677 | 4.444 | 4.214 | -12,7 | -17,3 | 15.778 | 18.199 | -13,3 |
| Totale Uscite | 11.914 | 23.615 | 12.109 | -1,6 | -49,5 | 65.272 | 67.812 | -3,7 |
| Incidenza T.Indet. | 30,9 | 18,8 | 34,8 | | | 24,2 | 26,8 | |
| FEMMINE | | | | | | | | |
| T. Determinato | 13.629 | 18.422 | 12.086 | 12,8 | -26,0 | 60.063 | 60.001 | 0,1 |
| T. Indeterminato | 4.290 | 4.701 | 4.397 | -2,4 | -8,7 | 17.937 | 19.164 | -6,4 |
| Totale Uscite | 17.919 | 23.123 | 16.483 | 8,7 | -22,5 | 78.000 | 79.165 | -1,5 |
| Incidenza T.Indet. | 23,9 | 20,3 | 26,7 | | | 23,0 | 24,2 | |
| TOTALE USCITE | | | | | | | | |
| T. Determinato | 21.866 | 37.593 | 19.981 | 9,4 | -41,8 | 109.557 | 109.614 | -0,1 |
| T. Indeterminato | 7.967 | 9.145 | 8.611 | -7,5 | -12,9 | 33.715 | 37.363 | -9,8 |
| Totale Uscite | 29.833 | 46.738 | 28.592 | 4,3 | -36,2 | 143.272 | 146.977 | -2,5 |
| Incidenza T.Indet. | 26,7 | 19,6 | 30,1 | | | 23,5 | 25,4 | |
| PRESENZA FEMMINILE | | | | | | | | |
| T. Determinato | 62,3 | 49,0 | 60,5 | | | 54,8 | 54,7 | |
| T. Indeterminato | 53,8 | 51,4 | 51,1 | | | 53,2 | 51,3 | |
| Totale Uscite | 60,1 | 49,5 | 57,6 | | | 54,4 | 53,9 | |

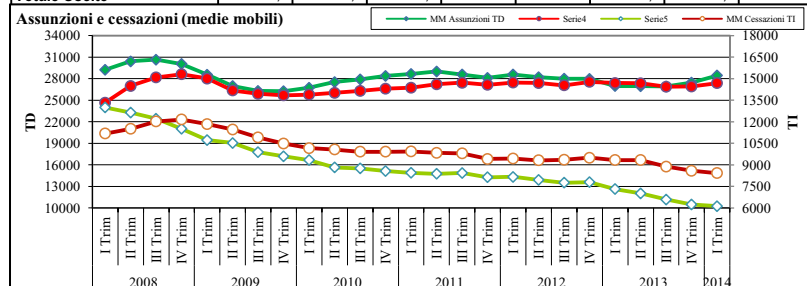

| Trasformazioni da CFL-Inserr.-TD a TI | I Trim. 2014 | IV Trim. 2013 | I Trim. 2013 | VAR ANNUA | VAR TRIM. | Apr.13-Mar.14 | Apr.12-Mar.13 | VAR ANNUA |
|---------------------------------------|--------------|---------------|--------------|--------------|-------------|---------------|---------------|--------------|
| Maschi | 780 | 605 | 906 | -13,9 | 28,9 | 2.837 | 3.775 | -24,8 |
| Femmine | 507 | 419 | 875 | -42,1 | 21,0 | 2.054 | 3.188 | -35,6 |
| Totale | 1.287 | 1.024 | 1.781 | -27,7 | 25,7 | 4.891 | 6.963 | -29,8 |

Nel primo trimestre del 2014 le assunzioni registrate dai Centri per l'impiego (38.541) hanno evidenziato una crescita del 10,1% rispetto allo stesso periodo dell'anno precedente (35.010), facendo ipotizzare l'inizio di una ripresa per l'occupazione regionale che è visibile anche dall'analisi degli ultimi dodici mesi (+0,8%). In valori assoluti sono state circa 3.500 le assunzioni in più rispetto all'anno precedente.

Anche le cessazioni nel primo trimestre del 2014 (29.833) sono aumentate rispetto all'analogo periodo del 2013 (+4,3%) dando luogo ad un aumento del turnover. Considerando gli ultimi dodici mesi, tuttavia, il numero di cessazioni ha subito una flessione (-2,5%) mantenendosi comunque al di sopra di quello delle assunzioni; dal loro confronto emerge un saldo dell'occupazione alle dipendenze e parasubordinata negativo per circa 4.960 unità, penalizzando pressappoco in egual misura gli uomini (-2.565) e le donne (-2.399).

L'aumento delle assunzioni nel I trimestre ha riguardato entrambi i sessi (+10% per gli uomini e +10,2% per le donne), al contrario le cessazioni si sono ridotte solo per gli uomini (-1,6% per gli uomini e +8,7% per le donne).

Le donne continuano ad essere maggioritarie tanto negli ingressi (20.959 a fronte di 17.582, il 54,4%) quanto nelle uscite dall'occupazione (17.919 contro il 11.914 degli uomini, il 60%), un fenomeno imputabile al progressivo aumento della presenza femminile nel lavoro ma anche ad un maggior impiego delle donne in lavori di più breve durata, sebbene l'incidenza delle assunzioni a termine risulti per esse più contenuta.

A calare sono state solo le assunzioni stabili (-6,1% a fronte del +14,2% di quelle a termine) con una flessione più marcata per gli uomini (-8,3% contro il -4,5% delle donne); l'incidenza delle assunzioni stabili è pertanto scesa di quasi 3 punti al 17,2% mantenendosi più elevata per le donne (18,2%) che per gli uomini (15,9%). Anche considerando gli ultimi 12 mesi la flessione è stata prodotta solo dalle assunzioni stabili (-16,3% a fronte del +5,5%).

A livello di singole forme contrattuali nel I trimestre 2014 a calare sono stati soprattutto i contratti intermittenti (-18,5%) la cui incidenza è passata dal 6,2% al 4,6% degli ingressi. Alquanto elevata è stata anche la contrazione delle assunzioni a tempo indeterminato (-10,7%) - utilizzato per l'8,3% degli ingressi dell'anno - e dei contratti di apprendistato (-4,1%) che ora rappresentano solamente il 2,8% degli ingressi. Ancor più marcata la flessione registrata dal lavoro a domicilio (-36,8%) e dai contratti di associazione in partecipazione (-23,9%).

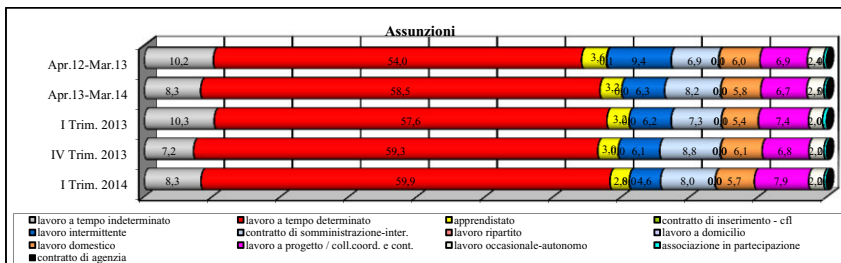

| Assunzioni | I Trim. 2014 | IV Trim. 2013 | I Trim. 2013 | VAR ANNUA | VAR TRIM. | Apr.13-Mar.14 | Apr.12-Mar.13 | VAR ANNUA |
|---|---------------|---------------|---------------|-------------|-------------|----------------|----------------|------------|
| lavoro a tempo indeterminato | 3.213 | 2.357 | 3.597 | -10,7 | 36,3 | 11.461 | 13.922 | -17,7 |
| lavoro a tempo determinato | 23.105 | 19.291 | 20.155 | 14,6 | 19,8 | 80.964 | 74.026 | 9,4 |
| apprendistato | 1.089 | 971 | 1.136 | -4,1 | 12,2 | 4.404 | 4.977 | -11,5 |
| contratto di inserimento - cfl | 7 | 1 | 0 | - | 600,0 | 12 | 105 | -88,6 |
| lavoro intermittente | 1.756 | 1.982 | 2.155 | -18,5 | -11,4 | 8.660 | 12.915 | -32,9 |
| contratto di somministrazione-inter. | 3.078 | 2.872 | 2.563 | 20,1 | 7,2 | 11.314 | 9.493 | 19,2 |
| lavoro ripartito | 0 | 2 | 1 | -100,0 | -100,0 | 2 | 4 | -50,0 |
| lavoro a domicilio | 12 | 16 | 19 | -36,8 | -25,0 | 61 | 99 | -38,4 |
| lavoro domestico | 2.200 | 1.985 | 1.874 | 17,4 | 10,8 | 8.072 | 8.209 | -1,7 |
| lavoro a progetto / coll.coord. e cont. | 3.064 | 2.224 | 2.578 | 18,9 | 37,8 | 9.321 | 9.506 | -1,9 |
| lavoro occasionale-autonomo | 846 | 713 | 717 | 18,0 | 18,7 | 3.430 | 3.224 | 6,4 |
| associazione in partecipazione | 156 | 131 | 205 | -23,9 | 19,1 | 561 | 607 | -7,6 |
| contratto di agenzia | 15 | 7 | 10 | 50,0 | 114,3 | 46 | 57 | -19,3 |
| Totale | 38.541 | 32.552 | 35.010 | 10,1 | 18,4 | 138.308 | 137.144 | 0,8 |

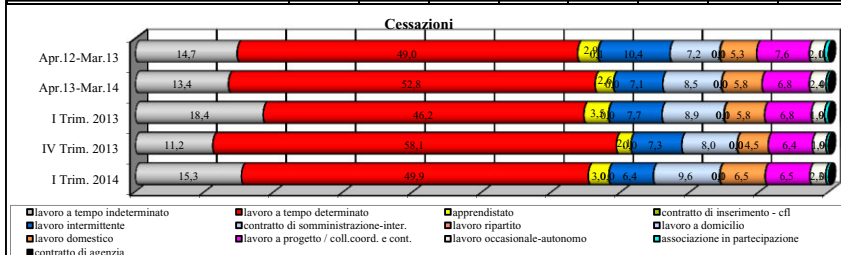

| Cessazioni | I Trim. 2014 | IV Trim. 2013 | I Trim. 2013 | VAR ANNUA | VAR TRIM. | Apr.13-Mar.14 | Apr.12-Mar.13 | VAR ANNUA |
|---|---------------|---------------|---------------|------------|--------------|----------------|----------------|-------------|
| lavoro a tempo indeterminato | 4.566 | 5.223 | 5.271 | -13,4 | -12,6 | 19.239 | 21.583 | -10,9 |
| lavoro a tempo determinato | 14.897 | 27.164 | 13.202 | 12,8 | -45,2 | 75.644 | 72.062 | 5,0 |
| apprendistato | 882 | 984 | 1.014 | -13,0 | -10,4 | 3.788 | 4.302 | -11,9 |
| contratto di inserimento - cfl | 3 | 7 | 11 | -72,7 | -57,1 | 31 | 76 | -59,2 |
| lavoro intermittente | 1.922 | 3.434 | 2.204 | -12,8 | -44,0 | 10.194 | 15.244 | -33,1 |
| contratto di somministrazione-inter. | 2.856 | 3.736 | 2.556 | 11,7 | -23,6 | 12.157 | 10.518 | 15,6 |
| lavoro ripartito | 0 | 0 | - | - | - | 3 | 3 | 0,0 |
| lavoro a domicilio | 16 | 13 | 19 | -15,8 | 23,1 | 70 | 106 | -34,0 |
| lavoro domestico | 1.953 | 2.090 | 1.668 | 17,1 | -6,6 | 8.342 | 7.788 | 7,1 |
| lavoro a progetto / coll.coord. e cont. | 1.929 | 2.994 | 1.935 | -0,3 | -35,6 | 9.812 | 11.204 | -12,4 |
| lavoro occasionale-autonomo | 679 | 903 | 542 | 25,3 | -24,8 | 3.426 | 3.148 | 8,8 |
| associazione in partecipazione | 128 | 179 | 158 | -19,0 | -28,5 | 534 | 907 | -41,1 |
| contratto di agenzia | 2 | 11 | 12 | -83,3 | -81,8 | 32 | 36 | -11,1 |
| Totale | 29.833 | 46.738 | 28.592 | 4,3 | -36,2 | 143.272 | 146.977 | -2,5 |

| Cessazioni | I Trim. 2014 | IV Trim. 2013 | I Trim. 2013 | VAR ANNUA | VAR TRIM. | Apr.13-Mar.14 | Apr.12-Mar.13 | VAR ANNUA |
|--|---------------|---------------|---------------|------------|--------------|----------------|----------------|-------------|
| Fine rap. a termine/stagionale | 19.224 | 33.869 | 17.389 | 10,6 | -43,2 | 96.237 | 93.114 | 3,4 |
| Licenz./Dim. giusta causa/Cess. Attività | 3.623 | 4.548 | 4.057 | -10,7 | -20,3 | 15.215 | 17.108 | -11,1 |
| Licenz. giusta causa/ Giust. mot. soggettivo | 279 | 325 | 238 | 17,2 | -14,2 | 1.247 | 1.311 | -4,9 |
| Dimissioni/Ris. Consensuale/Pensionamento | 5.138 | 5.403 | 4.907 | 4,7 | -4,9 | 22.377 | 24.601 | -9,0 |
| Decadenza/Malattia/Morte/Altro | 1.569 | 2.593 | 2.001 | -21,6 | -39,5 | 8.196 | 10.843 | -24,4 |
| Totale | 29.833 | 46.738 | 28.592 | 4,3 | -36,2 | 143.272 | 146.977 | -2,5 |

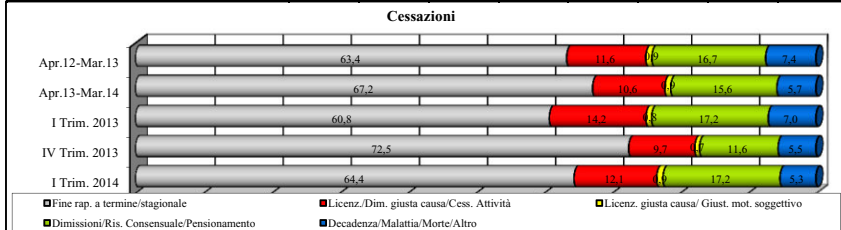

| Assunzioni | I Trim. 2014 | IV Trim. 2013 | I Trim. 2013 | VAR ANNUA | VAR TRIM. | Apr.13-Mar.14 | Apr.12-Mar.13 | VAR ANNUA |
|---------------------|---------------|---------------|---------------|-------------|-------------|----------------|----------------|------------|
| Tempo Pieno | 22.513 | 16.793 | 20.086 | 12,1 | 34,1 | 74.414 | 71.795 | 3,6 |
| Tempo Parziale | 11.344 | 11.730 | 10.530 | 7,7 | -3,3 | 46.563 | 45.613 | 2,1 |
| Non definito | 4.684 | 4.029 | 4.394 | 6,6 | 16,3 | 17.331 | 19.736 | -12,2 |
| Totale | 38.541 | 32.552 | 35.010 | 10,1 | 18,4 | 138.308 | 137.144 | 0,8 |
| Incidenza part time | 29,4 | 36,0 | 30,1 | | | 33,7 | 33,3 | |

| Cessazioni | I Trim. 2014 | IV Trim. 2013 | I Trim. 2013 | VAR ANNUA | VAR TRIM. | Apr.13-Mar.14 | Apr.12-Mar.13 | VAR ANNUA |
|---------------------|---------------|---------------|---------------|------------|--------------|----------------|----------------|-------------|
| Tempo pieno | 16.148 | 28.732 | 15.712 | 2,8 | -43,8 | 78.554 | 80.532 | -2,5 |
| Tempo Parziale | 10.220 | 12.404 | 9.425 | 8,4 | -17,6 | 46.566 | 44.060 | 5,7 |
| Non definito | 3.465 | 5.602 | 3.455 | 0,3 | -38,1 | 18.152 | 22.385 | -18,9 |
| Totale | 29.833 | 46.738 | 28.592 | 4,3 | -36,2 | 143.272 | 146.977 | -2,5 |
| Incidenza part time | 34,3 | 26,5 | 33,0 | | | 32,5 | 30,0 | |

| Trasformazioni | I Trim. 2014 | IV Trim. 2013 | I Trim. 2013 | VAR ANNUA | VAR TRIM. | Apr.13-Mar.14 | Apr.12-Mar.13 | VAR ANNUA |
|---|--------------|---------------|--------------|-----------|-----------|---------------|---------------|-----------|
| Trasformazioni da full time a part time | 540 | 658 | 597 | -9,5 | -17,9 | 2.968 | 2.466 | 20,4 |
| Trasformazioni da part time a full time | 461 | 457 | 444 | 3,8 | 0,9 | 1.750 | 1.807 | -3,2 |

La forma contrattuale maggiormente adoperata continua ad essere il contratto a tempo determinato (59,9% degli ingressi) che ha registrato una crescita (+14,6%). Significativo anche l'aumento registrato dai contratti di somministrazione (+20,1%) - che incidono ora per l'8% - dalle collaborazioni coordinate e continuative (+18,9%) e dai lavori occasionali (+18%).

L'incidenza delle forme stabili tra le uscite risulta nettamente superiore a quella tra gli ingressi per entrambi i sessi. Il confronto con le uscite dall'occupazione, tenendo conto delle trasformazioni da contratti a termine a contratti a tempo indeterminato (4.891) evidenzia che la contrazione occupazionale nell'ultimo anno è stata nettamente più marcata nella componente stabile (-4.305 a fronte di -659 dell'occupazione stabile). Per entrambi i sessi la presenza di contratti a tempo indeterminato tra le uscite supera quella che si ha negli ingressi.

Tra le cause di chiusura dei rapporti di lavoro aumentano le cessazioni dei rapporti a termine (+10,6%) che rappresentano ben 2/3 del totale delle uscite (29.833) e le dimissioni (+4,7%). La flessione è particolarmente evidente nel caso dei licenziamenti (-10,7%), fenomeno in parte collegato alla riforma pensionistica che ha notevolmente ridotto le uscite generazionali.

La crescita delle assunzioni è più marcata nel caso della componente full time (+12,1%) che in quella part time (+7,7%). Va evidenziata anche la crescita del numero di trasformazioni da part time a full time (+3,8%) la cui numerosità (461) comunque non supera quella delle trasformazioni da full time a part time (540) che hanno subito una flessione (-9,5%).

L'andamento positivo delle assunzioni nel I trimestre 2014 si registra in tutti i settori dall'agricoltura (+13,1%), all'industria manifatturiera (+18,9%), alle costruzioni (+7,9%) e al terziario (+7,9%). All'interno del manifatturiero a crescere sono soprattutto le opportunità offerte dall'industria alimentare, dal comparto dell'abbigliamento, dalla fabbricazione della carta, dalla fabbricazione di prodotti chimici, dalla metallurgia e dalla riparazione, manutenzione ed installazione di macchine ed apparecchiature. All'interno del terziario oltre la metà della crescita è attribuibile al comparto della sanità e dell'istruzione, rilevanti anche gli aumenti del comparto trasporto e magazzinaggio e delle attività di noleggio e agenzie di viaggio. Di contro continua il calo delle attività ricettive e della ristorazione, del commercio, delle attività finanziarie, immobiliari, delle attività artistiche, sportive e di intrattenimento e delle attività professionali, scientifiche e tecniche.

| | ASSUNZIONI | | | | | | | Distribuzione % | | CESSAZIONI | | | | | | | Distribuzione % | | SALDI | | | |
|---|---------------|---------------|---------------|-------------|-------------|----------------|----------------|-----------------|--------------|---------------|---------------|---------------|---------------|--------------|--------------|----------------|-----------------|--------------|--------------|---------------|---------------|---------------|
| | I Trim. 2014 | IV Trim. 2013 | I Trim. 2013 | VAR ANNUA | VAR TRIM. | Apr.13-Mar.14 | Apr.12-Mar.13 | VAR ANNUA | I Trim. 2014 | Apr.13-Mar.14 | I Trim. 2014 | IV Trim. 2013 | I Trim. 2013 | VAR ANNUA | VAR TRIM. | Apr.13-Mar.14 | Apr.12-Mar.13 | VAR ANNUA | I Trim. 2014 | Apr.13-Mar.14 | Apr.13-Mar.14 | Apr.12-Mar.13 |
| agricoltura, silvicoltura e pesca | 6.143 | 3.096 | 5.431 | 13,1 | 98,4 | 15.686 | 13.776 | 13,9 | 15,9 | 11,3 | 1.520 | 9.630 | 1.030 | 47,6 | -84,2 | 15.403 | 13.979 | 10,2 | 5,1 | 10,8 | 283 | -203 |
| estrazione di minerali da cave e miniere | 16 | 7 | 23 | -30,4 | 128,6 | 46 | 59 | -22,0 | 0,0 | 0,0 | 19 | 17 | 17 | 11,8 | 11,8 | 72 | 77 | -6,5 | 0,1 | 0,1 | -26 | -18 |
| industrie alimentari, delle bevande | 1.311 | 1.178 | 1.101 | 19,1 | 11,3 | 4.233 | 3.817 | 10,9 | 3,4 | 3,1 | 932 | 1.654 | 817 | 14,1 | -43,7 | 4.185 | 4.402 | -4,9 | 3,1 | 2,9 | 48 | -585 |
| industrie del tabacco | 2 | 39 | 37 | -94,6 | -94,9 | 77 | 82 | -6,1 | 0,0 | 0,1 | 0 | 2 | 1 | -100,0 | -100,0 | 61 | 79 | -22,8 | - | 0,0 | 16 | 3 |
| industrie tessili | 159 | 176 | 143 | 11,2 | -9,7 | 637 | 726 | -12,3 | 0,4 | 0,5 | 168 | 327 | 205 | -18,0 | -48,6 | 808 | 842 | -4,0 | 0,6 | 0,6 | -171 | -116 |
| industrie dell'abbigliamento | 525 | 506 | 461 | 13,9 | 3,8 | 2.041 | 1.749 | 16,7 | 1,4 | 1,5 | 555 | 515 | 624 | -11,1 | 7,8 | 2.198 | 2.017 | 9,0 | 1,9 | 1,5 | -157 | -268 |
| industrie conciarie | 23 | 25 | 31 | -25,8 | -8,0 | 105 | 194 | -45,9 | 0,1 | 0,1 | 25 | 32 | 44 | -43,2 | -21,9 | 136 | 181 | -24,9 | 0,1 | 0,1 | -31 | 13 |
| industria del legno e dei prodotti in legno | 257 | 184 | 351 | -26,8 | 39,7 | 880 | 1.017 | -13,5 | 0,7 | 0,6 | 208 | 326 | 364 | -42,9 | -36,2 | 1.292 | 1.530 | -15,6 | 0,7 | 0,9 | -412 | -513 |
| fabbricazione della carta e dei prodotti di carta | 199 | 92 | 132 | 50,8 | 116,3 | 567 | 446 | 27,1 | 0,5 | 0,4 | 133 | 216 | 156 | -14,7 | -38,4 | 556 | 499 | 11,4 | 0,4 | 0,4 | 11 | -53 |
| stampa e riproduzione di supporti registrati | 52 | 43 | 43 | 20,9 | 20,9 | 176 | 202 | -12,9 | 0,1 | 0,1 | 53 | 54 | 47 | 12,8 | -1,9 | 207 | 289 | -28,4 | 0,2 | 0,1 | -31 | -87 |
| fabbricazione di coke e di prodotti derivanti dal petrolio | 0 | 0 | 2 | -100,0 | - | 1 | 5 | -80,0 | - | 0,0 | 3 | 2 | 2 | 50,0 | 50,0 | 9 | 11 | -18,2 | 0,0 | 0,0 | -8 | -6 |
| fabbricazione di prodotti chimici e di fibre sintetiche e artificiali | 147 | 90 | 79 | 86,1 | 63,3 | 462 | 305 | 51,5 | 0,4 | 0,3 | 55 | 172 | 112 | -50,9 | -68,0 | 376 | 432 | -13,0 | 0,2 | 0,3 | 86 | -127 |
| fabbricazione di articoli in gomma e materie plastiche | 111 | 71 | 110 | 0,9 | 56,3 | 425 | 393 | 8,1 | 0,3 | 0,3 | 103 | 210 | 144 | -28,5 | -51,0 | 567 | 555 | 2,2 | 0,3 | 0,4 | -142 | -162 |
| fabbricazione di altri prodotti della lavorazione di minerali non metalliferi | 143 | 77 | 168 | -14,9 | 85,7 | 425 | 504 | -15,7 | 0,4 | 0,3 | 135 | 216 | 189 | -28,6 | -37,5 | 644 | 838 | -23,2 | 0,5 | 0,4 | -219 | -334 |
| metallurgia e fabbricazione di prodotti in metallo | 1.247 | 911 | 861 | 44,8 | 36,9 | 4.127 | 3.504 | 17,8 | 3,2 | 3,0 | 858 | 1.456 | 863 | -0,6 | -41,1 | 4.350 | 4.379 | -0,7 | 2,9 | 3,0 | -223 | -875 |
| fabbricazione di apparecchiature elettriche, elettroniche, ottiche e a uso domestico | 177 | 113 | 153 | 15,7 | 56,6 | 535 | 456 | 17,3 | 0,5 | 0,4 | 168 | 228 | 173 | -2,9 | -26,3 | 655 | 622 | 5,3 | 0,6 | 0,5 | -120 | -166 |
| fabbricazione di macchine ed apparecchi meccanici | 264 | 138 | 266 | -0,8 | 91,3 | 754 | 686 | 9,9 | 0,7 | 0,5 | 131 | 240 | 140 | -6,4 | -45,4 | 783 | 709 | 10,4 | 0,4 | 0,5 | -29 | -23 |
| fabbricazione di mezzi di trasporto | 139 | 97 | 112 | 24,1 | 43,3 | 429 | 329 | 30,4 | 0,4 | 0,3 | 130 | 163 | 72 | 80,6 | -20,2 | 471 | 393 | 19,8 | 0,4 | 0,3 | -42 | -64 |
| riparazione, manutenzione ed installazione di macchine ed apparecchiature | 180 | 120 | 101 | 78,2 | 50,0 | 534 | 519 | 2,9 | 0,5 | 0,4 | 161 | 156 | 140 | 15,0 | 3,2 | 561 | 632 | -11,2 | 0,5 | 0,4 | -27 | -113 |
| altre industrie manifatturiere | 32 | 14 | 26 | 23,1 | 128,6 | 91 | 104 | -12,5 | 0,1 | 0,1 | 22 | 38 | 22 | 0,0 | -42,1 | 114 | 107 | 6,5 | 0,1 | 0,1 | -23 | -3 |
| tot. Industria manifatturiera | 4.968 | 3.874 | 4.177 | 18,9 | 28,2 | 16.499 | 15.038 | 9,7 | 12,9 | 11,9 | 3.840 | 6.007 | 4.115 | -6,7 | -36,1 | 17.973 | 18.517 | -2,9 | 12,9 | 12,5 | -1.474 | -3.479 |
| fornitura di energia elettrica, gas, vapore e aria condizionata | 50 | 24 | 20 | 150,0 | 108,3 | 128 | 87 | 47,1 | 0,1 | 0,1 | 25 | 37 | 23 | 8,7 | -32,4 | 120 | 124 | -3,2 | 0,1 | 0,1 | 8 | -37 |
| fornitura di acqua; reti fognarie, attività di gestione dei rifiuti e risanamento | 147 | 88 | 125 | 17,6 | 67,0 | 459 | 404 | 13,6 | 0,4 | 0,3 | 108 | 130 | 93 | 16,1 | -16,9 | 512 | 405 | 26,4 | 0,4 | 0,4 | -53 | -1 |
| tot. Industria in senso stretto | 5.181 | 3.993 | 4.345 | 19,2 | 29,8 | 17.132 | 15.588 | 9,9 | 13,4 | 12,4 | 3.992 | 6.191 | 4.248 | -6,0 | -35,5 | 18.677 | 19.123 | -2,3 | 13,4 | 13,0 | -1.545 | -3.535 |
| costruzioni | 1.768 | 1.694 | 1.638 | 7,9 | 4,4 | 7.418 | 7.883 | -5,9 | 4,6 | 5,4 | 1.558 | 2.712 | 1.971 | -21,0 | -42,6 | 8.389 | 9.904 | -15,3 | 5,2 | 5,9 | -971 | -2.021 |
| tot. Industria | 6.949 | 5.687 | 5.983 | 16,1 | 22,2 | 24.550 | 23.471 | 4,6 | 18,0 | 17,8 | 5.550 | 8.903 | 6.219 | -10,8 | -37,7 | 27.066 | 29.027 | -6,8 | 18,6 | 18,9 | -2.516 | -5.556 |
| commercio all'ingrosso e al dettaglio; riparazione di autoveicoli e motocicli | 2.146 | 2.298 | 2.175 | -1,3 | -6,6 | 8.715 | 10.242 | -14,9 | 5,6 | 6,3 | 2.285 | 2.695 | 2.526 | -9,5 | -15,2 | 9.742 | 11.454 | -14,9 | 7,7 | 6,8 | -1.027 | -1.212 |
| trasporto e magazzinaggio | 815 | 651 | 708 | 15,1 | 25,2 | 3.099 | 3.123 | -0,8 | 2,1 | 2,2 | 758 | 852 | 663 | 14,3 | -11,0 | 3.319 | 3.292 | 0,8 | 2,5 | 2,3 | -220 | -169 |
| attività dei servizi di alloggio e di ristorazione | 4.804 | 4.888 | 5.124 | -6,2 | -1,7 | 23.120 | 25.476 | -9,2 | 12,5 | 16,7 | 4.929 | 6.961 | 4.897 | 0,7 | -29,2 | 24.518 | 26.008 | -5,7 | 16,5 | 17,1 | -1.398 | -532 |
| servizi di informazione e comunicazione | 491 | 486 | 591 | -16,9 | 1,0 | 1.806 | 1.770 | 2,0 | 1,3 | 1,3 | 326 | 641 | 435 | -25,1 | -49,1 | 1.886 | 1.987 | -5,1 | 1,1 | 1,3 | -80 | -217 |
| attività finanziarie e assicurative | 88 | 49 | 124 | -29,0 | 79,6 | 280 | 410 | -31,7 | 0,2 | 0,2 | 65 | 133 | 98 | -33,7 | -51,1 | 386 | 530 | -27,2 | 0,2 | 0,3 | -106 | -120 |
| attività immobiliari | 53 | 81 | 56 | -5,4 | -34,6 | 291 | 329 | -11,6 | 0,1 | 0,2 | 47 | 97 | 89 | -47,2 | -51,5 | 347 | 414 | -16,2 | 0,2 | 0,2 | -56 | -85 |
| attività professionali, scientifiche e tecniche | 520 | 499 | 574 | -9,4 | 4,2 | 2.110 | 2.328 | -9,4 | 1,3 | 1,5 | 380 | 696 | 414 | -8,2 | -45,4 | 2.219 | 2.608 | -14,9 | 1,3 | 1,5 | -109 | -280 |
| noleggiate, agenzie di viaggio, servizi di supporto alle imprese | 2.189 | 1.550 | 2.026 | 8,0 | 41,2 | 7.310 | 7.258 | 0,7 | 5,7 | 5,3 | 1.659 | 2.701 | 1.283 | 29,3 | -38,6 | 7.679 | 7.621 | 0,8 | 5,6 | 5,4 | -369 | -363 |
| amministrazione pubblica e difesa; assicurazione sociale obbligatoria | 1.138 | 1.035 | 1.114 | 2,2 | 10,0 | 4.016 | 3.527 | 13,9 | 3,0 | 2,9 | 1.010 | 1.062 | 1.041 | -3,0 | -4,9 | 4.013 | 3.992 | 0,5 | 3,4 | 2,8 | 3 | -465 |
| istruzione | 7.415 | 7.049 | 5.931 | 25,0 | 5,2 | 24.807 | 21.691 | 14,4 | 19,2 | 17,9 | 6.421 | 6.486 | 5.343 | 20,2 | -1,0 | 23.877 | 21.779 | 9,6 | 21,5 | 16,7 | 930 | -88 |
| sanità e assistenza sociale | 1.003 | 680 | 694 | 44,5 | 47,5 | 3.357 | 3.579 | -6,2 | 2,6 | 2,4 | 809 | 777 | 707 | 14,4 | 4,1 | 3.193 | 3.970 | -19,6 | 2,7 | 2,2 | 164 | -391 |
| attività artistiche, sportive, di intrattenimento e divertimento | 1.286 | 1.418 | 1.332 | -3,5 | -9,3 | 5.908 | 6.833 | -13,5 | 3,3 | 4,3 | 1.107 | 1.558 | 1.189 | -6,9 | -28,9 | 6.185 | 7.312 | -15,4 | 3,7 | 4,3 | -277 | -479 |
| altre attività di servizi | 1.279 | 1.042 | 1.015 | 26,0 | 22,7 | 4.788 | 4.803 | -0,3 | 3,3 | 3,5 | 996 | 1.367 | 896 | 11,2 | -27,1 | 4.981 | 4.930 | 1,0 | 3,3 | 3,5 | -193 | -127 |
| attività di famiglie e convivenze come datori di lavoro per personale domestico; produzione di beni e servizi indifferenziati per uso proprio da parte di famiglie e convivenze | 2.193 | 2.015 | 2.094 | 4,7 | 8,8 | 8.352 | 8.387 | -0,4 | 5,7 | 6,0 | 1.946 | 2.122 | 1.718 | 13,3 | -8,3 | 8.308 | 7.885 | 5,4 | 6,5 | 5,8 | 44 | 502 |
| tot. Terziario | 25.420 | 23.741 | 23.558 | 7,9 | 7,1 | 97.959 | 99.756 | -1,8 | 66,0 | 70,8 | 22.738 | 28.148 | 21.299 | 6,8 | -19,2 | 100.653 | 103.782 | -3,0 | 76,2 | 70,3 | -2.694 | -4.026 |
| Non Disp. | 27 | 27 | 37 | -27,0 | 0,0 | 108 | 137 | -21,2 | 0,1 | 0,1 | 24 | 55 | 43 | -44,2 | -56,4 | 147 | 185 | -20,5 | 0,1 | 0,1 | -39 | -48 |
| Totale | 38.541 | 32.552 | 35.010 | 10,1 | 18,4 | 138.308 | 137.144 | 0,8 | 100 | 100 | 29.833 | 46.738 | 28.592 | 4,3 | -36,2 | 143.272 | 146.977 | -2,5 | 100 | 100 | -4.964 | -9.833 |

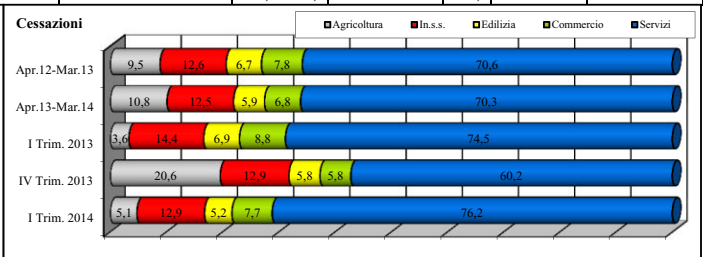
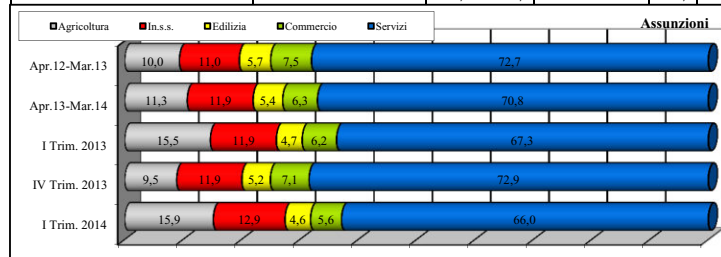

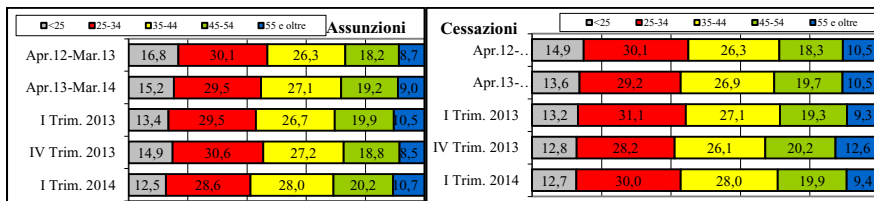

| Assunzioni | I Trim. 2014 | IV Trim. 2013 | I Trim. 2013 | VAR ANNUA | VAR TRIM. | Apr.13-Mar.14 | Apr.12-Mar.13 | VAR ANNUA |
|------------------------|---------------|---------------|---------------|-------------|-------------|----------------|----------------|------------|
| <25 | 4.833 | 4.839 | 4.697 | 2,9 | -0,1 | 21.051 | 23.056 | -8,7 |
| 25-34 | 11.029 | 9.964 | 10.344 | 6,6 | 10,7 | 40.747 | 41.217 | -1,1 |
| 35-44 | 10.804 | 8.842 | 9.352 | 15,5 | 22,2 | 37.509 | 36.033 | 4,1 |
| 45-54 | 7.770 | 6.131 | 6.957 | 11,7 | 26,7 | 26.554 | 24.975 | 6,3 |
| 55 e oltre | 4.105 | 2.776 | 3.660 | 12,2 | 47,9 | 12.447 | 11.863 | 4,9 |
| Totale ingressi | 38.541 | 32.552 | 35.010 | 10,1 | 18,4 | 138.308 | 137.144 | 0,8 |

| Cessazioni | I Trim. 2014 | IV Trim. 2013 | I Trim. 2013 | VAR ANNUA | VAR TRIM. | Apr.13-Mar.14 | Apr.12-Mar.13 | VAR ANNUA |
|----------------------|---------------|---------------|---------------|------------|--------------|----------------|----------------|-------------|
| <25 | 3.803 | 5.999 | 3.770 | 0,9 | -36,6 | 19.537 | 21.891 | -10,8 |
| 25-34 | 8.959 | 13.200 | 8.886 | 0,8 | -32,1 | 41.822 | 44.195 | -5,4 |
| 35-44 | 8.348 | 12.201 | 7.756 | 7,6 | -31,6 | 38.600 | 38.588 | 0,0 |
| 45-54 | 5.923 | 9.446 | 5.524 | 7,2 | -37,3 | 28.203 | 26.854 | 5,0 |
| 55 e oltre | 2.800 | 5.892 | 2.656 | 5,4 | -52,5 | 15.110 | 15.449 | -2,2 |
| Totale Uscite | 29.833 | 46.738 | 28.592 | 4,3 | -36,2 | 143.272 | 146.977 | -2,5 |

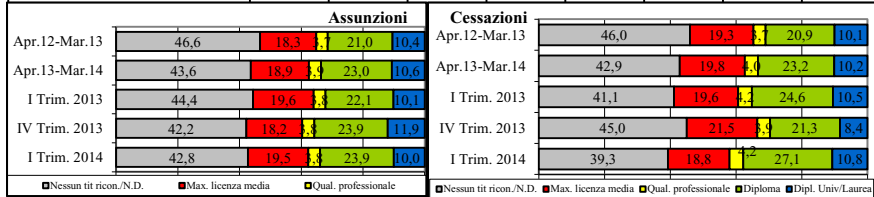

| Assunzioni | I Trim. 2014 | IV Trim. 2013 | I Trim. 2013 | VAR ANNUA | VAR TRIM. | Apr.13-Mar.14 | Apr.12-Mar.13 | VAR ANNUA |
|----------------------------|---------------|---------------|---------------|-------------|-------------|----------------|----------------|------------|
| Nessun tit ricon./N.D. | 16.482 | 13.733 | 15.532 | 6,1 | 20,0 | 60.344 | 63.909 | -5,6 |
| Max. licenza media | 7.518 | 5.910 | 6.870 | 9,4 | 27,2 | 26.102 | 25.050 | 4,2 |
| Qual. professionale | 1.478 | 1.251 | 1.338 | 10,5 | 18,1 | 5.358 | 5.025 | 6,6 |
| Diploma | 9.221 | 7.771 | 7.721 | 19,4 | 18,7 | 31.842 | 28.831 | 10,4 |
| Dipl. Univ./Laurea | 3.842 | 3.887 | 3.549 | 8,3 | -1,2 | 14.662 | 14.329 | 2,3 |
| Totale ingressi | 38.541 | 32.552 | 35.010 | 10,1 | 18,4 | 138.308 | 137.144 | 0,8 |
| Incid.laureati e diplomati | 33,9 | 35,8 | 32,2 | | | 33,6 | 31,5 | |

| Cessazioni | I Trim. 2014 | IV Trim. 2013 | I Trim. 2013 | VAR ANNUA | VAR TRIM. | Apr.13-Mar.14 | Apr.12-Mar.13 | VAR ANNUA |
|----------------------------|---------------|---------------|---------------|------------|--------------|----------------|----------------|-------------|
| Nessun tit ricon./N.D. | 11.717 | 21.032 | 11.751 | -0,3 | -44,3 | 61.430 | 67.548 | -9,1 |
| Max. licenza media | 5.596 | 10.041 | 5.593 | 0,1 | -44,3 | 28.377 | 28.435 | -0,2 |
| Qual. professionale | 1.240 | 1.817 | 1.203 | 3,1 | -31,8 | 5.705 | 5.494 | 3,8 |
| Diploma | 8.071 | 9.935 | 7.033 | 14,8 | -18,8 | 33.184 | 30.694 | 8,1 |
| Dipl. Univ./Laurea | 3.209 | 3.913 | 3.012 | 6,5 | -18,0 | 14.576 | 14.806 | -1,6 |
| Totale Uscite | 29.833 | 46.738 | 28.592 | 4,3 | -36,2 | 143.272 | 146.977 | -2,5 |
| Incid.laureati e diplomati | 37,8 | 29,6 | 35,1 | | | 33,3 | 31,0 | |

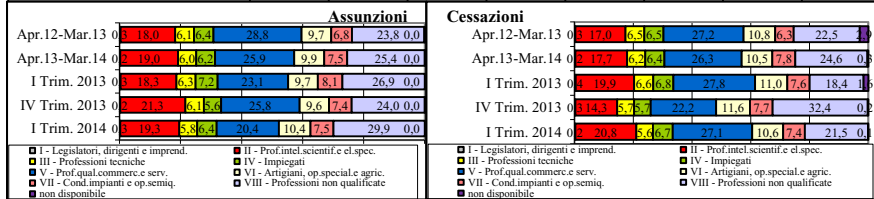

| Assunzioni | I Trim. 2014 | IV Trim. 2013 | I Trim. 2013 | VAR ANNUA | VAR TRIM. | Apr.13-Mar.14 | Apr.12-Mar.13 | VAR ANNUA |
|--|---------------|---------------|---------------|-------------|-------------|----------------|----------------|------------|
| I - Legislatori, dirigenti e imprend. | 97 | 77 | 112 | -13,4 | 26,0 | 320 | 433 | -26,1 |
| II - Prof.intel.scientif.e el.spec. | 7.451 | 6.940 | 6.406 | 16,3 | 7,4 | 26.233 | 24.643 | 6,5 |
| III - Professioni tecniche | 2.250 | 1.989 | 2.214 | 1,6 | 13,1 | 8.259 | 8.363 | -1,2 |
| IV - Impiegati | 2.453 | 1.825 | 2.514 | -2,4 | 34,4 | 8.552 | 8.839 | -3,2 |
| V - Prof.qual.commerc.e serv. | 7.880 | 8.387 | 8.100 | -2,7 | -6,0 | 35.817 | 39.553 | -9,4 |
| VI - Artigiani, op.special.e agric. | 3.991 | 3.128 | 3.410 | 17,0 | 27,6 | 13.644 | 13.337 | 2,3 |
| VII - Cond.impianti e op.semiqu. | 2.901 | 2.402 | 2.831 | 2,5 | 20,8 | 10.393 | 9.291 | 11,9 |
| VIII - Professioni non qualificate non disponibile | 11.518 | 7.803 | 9.423 | 22,2 | 47,6 | 35.089 | 32.627 | 7,5 |
| Totale ingressi | 38.541 | 32.552 | 35.010 | 10,1 | 18,4 | 138.308 | 137.144 | 0,8 |

| Cessazioni | I Trim. 2014 | IV Trim. 2013 | I Trim. 2013 | VAR ANNUA | VAR TRIM. | Apr.13-Mar.14 | Apr.12-Mar.13 | VAR ANNUA |
|--|---------------|---------------|---------------|------------|--------------|----------------|----------------|-------------|
| I - Legislatori, dirigenti e imprend. | 72 | 143 | 104 | -30,8 | -49,7 | 350 | 456 | -23,2 |
| II - Prof.intel.scientif.e el.spec. | 6.209 | 6.661 | 5.686 | 9,2 | -6,8 | 25.343 | 25.009 | 1,3 |
| III - Professioni tecniche | 1.678 | 2.650 | 1.883 | -10,9 | -36,7 | 8.842 | 9.521 | -7,1 |
| IV - Impiegati | 1.999 | 2.682 | 1.949 | 2,6 | -25,5 | 9.224 | 9.506 | -3,0 |
| V - Prof.qual.commerc.e serv. | 8.072 | 10.369 | 7.940 | 1,7 | -22,2 | 37.680 | 40.047 | -5,9 |
| VI - Artigiani, op.special.e agric. | 3.164 | 5.411 | 3.133 | 1,0 | -41,5 | 15.051 | 15.882 | -5,2 |
| VII - Cond.impianti e op.semiqu. | 2.199 | 3.596 | 2.180 | 0,9 | -38,8 | 11.198 | 9.282 | 20,6 |
| VIII - Professioni non qualificate non disponibile | 6.416 | 15.120 | 5.250 | 22,2 | -57,6 | 35.176 | 33.000 | 6,6 |
| Totale Uscite | 29.833 | 46.738 | 28.592 | 4,3 | -36,2 | 143.272 | 146.977 | -2,5 |

Il confronto con le cessazioni, tuttavia, mostra che l'occupazione nel terziario è diminuita (-2.694) con particolare riguardo al commercio, alle attività di alberghi e ristoranti, in quelle dei trasporti e nelle attività di noleggio e agenzie di viaggio. Anche l'industria mostra un saldo occupazionale negativo (-2.516) in particolar modo per l'industria del legno, per la metallurgia, per la lavorazione dei minerali non metalliferi, per gli addetti delle costruzioni, ed in minor misura per quelli dell'industria tessile e dell'abbigliamento. In aumento l'occupazione agricola, quella del comparto dell'istruzione (+930) e la sanità. Dall'analisi per età emerge che nel I trimestre 2014 l'aumento delle assunzioni ha riguardato tutte le fasce d'età ma la variazione più evidente si è avuta nel caso dei 35-44enni (+15,5%). A crescere maggiormente sono state le assunzioni relative a soggetti diplomati (+19,4%), target per i quali è aumentato anche il numero delle cessazioni, e a coloro che possiedono una qualifica professionale (+10,5%). Con riferimento al tipo di professione svolta sono diminuite le assunzioni per le figure dirigenziali (I macrogruppo), per gli impiegati (IV macrogruppo) e per le professioni qualificate (V macrogruppo). In aumento le assunzioni delle professioni non qualificate (VIII macrogruppo), di artigiani e operai specializzati (VI macrogruppo), delle professioni scientifiche (II macrogruppo), degli operai semiqualeficati (VII macrogruppo) e delle professioni tecniche (III macrogruppo). La graduatoria delle prime categorie professionali per numero di assunzioni vede ai primi posti nella maggior parte dei casi professioni soggette ad un elevato turnover. A tal riguardo infatti si precisa che a maggior numero di occasioni di lavoro può non corrispondere un numero maggiore di giorni lavorati. Il primo posto è occupato dai braccianti agricoli (12,2%) e il secondo dai camerieri (6,2%). Seguono poi nell'ordine i professori di scuola primaria (5,4%), i professori di scuola pre-primaria (5,2%), gli addetti all'assistenza personale (4%), i bidelli (3,8%), i collaboratori domestici (3,1%) e i commessi delle vendite al minuto (3%). In generale si nota l'assenza nei primi posti delle professioni legate al comparto edilizio (la prima, manovali edili, occupa il quattordicesimo posto con l'1,4% delle assunzioni).

| | Assunzioni | | | | | | | Peso | | |
|--|-----------------|------------------|-----------------|--------------|--------------|-------------------|-------------------|--------------|-----------------|-------------------|
| | I Trim. 2014 | IV Trim. 2013 | I Trim. 2013 | VAR ANNUA | VAR TRIM. | Apr.13- Mar.14 | Apr.12- Mar.13 | VAR ANNUA | I Trim. 2014 | Apr.13- Mar.14 |
| Prime 50 professioni per numero di assunzioni | | | | | | | | | | |
| Braccianti agricoli | 4.697 | 2.128 | 4.255 | 10,4 | 120,7 | 11.436 | 10.257 | 11,5 | 12,2 | 8,3 |
| Camerieri e professioni assimilate | 2.375 | 3.074 | 2.705 | -12,2 | -22,7 | 13.265 | 14.091 | -5,9 | 6,2 | 9,6 |
| Professori di scuola primaria | 2.074 | 1.695 | 1.672 | 24,0 | 22,4 | 6.007 | 5.076 | 18,3 | 5,4 | 4,3 |
| Professori di scuola pre-primaria | 2.004 | 1.498 | 1.603 | 25,0 | 33,8 | 5.614 | 4.569 | 22,9 | 5,2 | 4,1 |
| Addetti all'assistenza personale | 1.555 | 1.391 | 1.367 | 13,8 | 11,8 | 5.818 | 5.576 | 4,3 | 4,0 | 4,2 |
| Bidelli e professioni assimilate | 1.449 | 1.195 | 940 | 54,1 | 21,3 | 4.014 | 2.630 | 52,6 | 3,8 | 2,9 |
| Collaboratori domestici e professioni assimilate | 1.205 | 982 | 1.027 | 17,3 | 22,7 | 4.297 | 4.447 | -3,4 | 3,1 | 3,1 |
| Commessi delle vendite al minuto | 1.174 | 1.433 | 1.182 | -0,7 | -18,1 | 5.135 | 6.315 | -18,7 | 3,0 | 3,7 |
| Cuochi in alberghi e ristoranti | 767 | 674 | 850 | -9,8 | 13,8 | 3.251 | 3.709 | -12,3 | 2,0 | 2,4 |
| Addetti agli affari generali | 728 | 462 | 687 | 6,0 | 57,6 | 2.392 | 2.422 | -1,2 | 1,9 | 1,7 |
| Personale non qualificato delle attività industriali e professioni assimilate | 683 | 386 | 343 | 99,1 | 76,9 | 1.961 | 1.731 | 13,3 | 1,8 | 1,4 |
| Baristi e professioni assimilate | 672 | 617 | 673 | -0,1 | 8,9 | 3.156 | 3.898 | -19,0 | 1,7 | 2,3 |
| Manovali e personale non qualificato dell'edilizia civile e professioni assimilate | 548 | 556 | 492 | 11,4 | -1,4 | 2.407 | 2.546 | -5,5 | 1,4 | 1,7 |
| Operai addetti a macchine confezionatrici di prodotti industriali | 533 | 321 | 601 | -11,3 | 66,0 | 1.514 | 1.365 | 10,9 | 1,4 | 1,1 |
| Personale non qualificato nei servizi di ristorazione | 523 | 511 | 444 | 17,8 | 2,3 | 2.293 | 2.239 | 2,4 | 1,4 | 1,7 |
| Personale non qualificato addetto ai servizi di pulizia di uffici ed esercizi commerciali | 509 | 378 | 361 | 41,0 | 34,7 | 1.749 | 1.759 | -0,6 | 1,3 | 1,3 |
| Professori di scuola secondaria inferiore | 502 | 629 | 411 | 22,1 | -20,2 | 2.195 | 2.442 | -10,1 | 1,3 | 1,6 |
| Facchini, addetti allo spostamento merci ed assimilati | 502 | 535 | 435 | 15,4 | -6,2 | 2.021 | 2.263 | -10,7 | 1,3 | 1,5 |
| Professori di scuola secondaria superiore | 501 | 891 | 434 | 15,4 | -43,8 | 3.045 | 2.853 | 6,7 | 1,3 | 2,2 |
| Compositori, musicisti e cantanti | 467 | 489 | 447 | 4,5 | -4,5 | 2.457 | 2.684 | -8,5 | 1,2 | 1,8 |
| Lavoratori forestali specializzati | 407 | 304 | 328 | 24,1 | 33,9 | 1.204 | 960 | 25,4 | 1,1 | 0,9 |
| Agricoltori e operai agricoli specializzati di colture miste | 395 | 104 | 355 | 11,3 | 279,8 | 849 | 837 | 1,4 | 1,0 | 0,6 |
| Fonditori, operatori di altoforno, di convertitori e di forni di raffinazione (siderurgia) | 338 | 368 | 234 | 44,4 | -8,2 | 1.134 | 633 | 79,1 | 0,9 | 0,8 |
| Docenti ed esperti nella progettazione formativa e curricolare | 334 | 295 | 377 | -11,4 | 13,2 | 1.059 | 1.338 | -20,9 | 0,9 | 0,8 |
| Tecnici del marketing | 334 | 345 | 251 | 33,1 | -3,2 | 1.165 | 872 | 33,6 | 0,9 | 0,8 |
| Conduttori di mezzi pesanti e camion | 313 | 245 | 286 | 9,4 | 27,8 | 1.237 | 1.332 | -7,1 | 0,8 | 0,9 |
| Addetti a funzioni di segreteria | 313 | 258 | 357 | -12,3 | 21,3 | 1.078 | 1.280 | -15,8 | 0,8 | 0,8 |
| Personale non qualificato nei servizi ricreativi e culturali | 307 | 239 | 221 | 38,9 | 28,5 | 938 | 1.107 | -15,3 | 0,8 | 0,7 |
| Insegnanti di discipline artistiche e letterarie | 273 | 244 | 191 | 42,9 | 11,9 | 949 | 794 | 19,5 | 0,7 | 0,7 |
| Autisti di taxi, conduttori di automobili, furgoni e altri veicoli | 269 | 218 | 202 | 33,2 | 23,4 | 997 | 824 | 21,0 | 0,7 | 0,7 |
| Addetti ad archivi, schedari e professioni assimilate | 259 | 252 | 298 | -13,1 | 2,8 | 988 | 853 | 15,8 | 0,7 | 0,7 |
| Operai addetti ai servizi di igiene e pulizia | 256 | 139 | 228 | 12,3 | 84,2 | 725 | 805 | -9,9 | 0,7 | 0,5 |
| Muratori in pietra, mattoni, refrattari | 252 | 252 | 279 | -9,7 | 0,0 | 1.170 | 1.173 | -0,3 | 0,7 | 0,8 |
| Personale non qualificato addetto all'imballaggio e al magazzino | 249 | 296 | 223 | 11,7 | -15,9 | 984 | 995 | -1,1 | 0,6 | 0,7 |
| Conduttori di macchine forestali | 232 | 225 | 166 | 39,8 | 3,1 | 902 | 773 | 16,7 | 0,6 | 0,7 |
| Addetti alla preparazione, alla cottura e alla distribuzione di cibi | 232 | 175 | 129 | 79,8 | 32,6 | 719 | 846 | -15,0 | 0,6 | 0,5 |
| Addetti alla gestione dei magazzini e professioni assimilate | 227 | 188 | 188 | 20,7 | 20,7 | 774 | 772 | 0,3 | 0,6 | 0,6 |
| Personale non qualificato addetto alla pulizia nei servizi di alloggio e nelle navi | 222 | 149 | 203 | 9,4 | 49,0 | 955 | 842 | 13,4 | 0,6 | 0,7 |
| Venditori a domicilio, a distanza e professioni assimilate | 191 | 146 | 157 | 21,7 | 30,8 | 647 | 524 | 23,5 | 0,5 | 0,5 |
| Insegnanti nella formazione professionale | 185 | 250 | 190 | -2,6 | -26,0 | 627 | 662 | -5,3 | 0,5 | 0,5 |
| Addetti all'informazione nei Call Center (senza funzioni di vendita) | 183 | 162 | 127 | 44,1 | 13,0 | 745 | 608 | 22,5 | 0,5 | 0,5 |
| Registi, direttori artistici, attori, sceneggiatori e scenografi | 167 | 142 | 213 | -21,6 | 17,6 | 577 | 682 | -15,4 | 0,4 | 0,4 |
| Specialisti nell'educazione e nella formazione di soggetti diversamente abili | 163 | 333 | 151 | 7,9 | -51,1 | 1.138 | 861 | 32,2 | 0,4 | 0,8 |
| Addetti all'accoglienza e all'informazione nelle imprese e negli enti pubblici | 159 | 108 | 96 | 65,6 | 47,2 | 529 | 315 | 67,9 | 0,4 | 0,4 |
| Addetti all'accoglienza nei servizi di alloggio e ristorazione | 156 | 94 | 188 | -17,0 | 66,0 | 534 | 647 | -17,5 | 0,4 | 0,4 |
| Intrattenitori | 149 | 151 | 154 | -3,2 | -1,3 | 622 | 554 | 12,3 | 0,4 | 0,4 |
| Agricoltori e operai agricoli specializzati di giardini e vivai, di coltivazioni di fiori e piante ornamentali, di ortive protette o di orti stabili | 146 | 25 | 101 | 44,6 | 484,0 | 305 | 311 | -1,9 | 0,4 | 0,2 |
| Hostess, steward e professioni assimilate | 142 | 108 | 133 | 6,8 | 31,5 | 331 | 453 | -26,9 | 0,4 | 0,2 |
| Specialisti in scienze economiche | 140 | 14 | 21 | 566,7 | 900,0 | 182 | 56 | 225,0 | 0,4 | 0,1 |
| Conduttori di autobus, di tram e di filobus | 131 | 75 | 107 | 22,4 | 74,7 | 498 | 440 | 13,2 | 0,3 | 0,4 |
| Altre | 7.949 | 6.803 | 7.927 | 0,3 | 16,8 | 29.719 | 31.123 | -4,5 | 20,6 | 21,5 |
| Totale ingressi | 38.541 | 32.552 | 35.010 | 10,1 | 18,4 | 138.308 | 137.144 | 0,8 | 100 | 100 |

| Assunzioni | I Trim. 2014 | IV Trim. 2013 | I Trim. 2013 | VAR ANNUA | VAR TRIM. | Apr.13-Mar.14 | Apr.12-Mar.13 | VAR ANNUA |
|---------------------|--------------|---------------|--------------|-----------|-----------|---------------|---------------|-----------|
| Italiani | 29.194 | 25.071 | 26.259 | 11,2 | 16,4 | 104.660 | 102.864 | 1,7 |
| Comunitari | 3.732 | 2.831 | 3.549 | 5,2 | 31,8 | 12.891 | 14.417 | -10,6 |
| Non Comunitari | 5.615 | 4.650 | 5.202 | 7,9 | 20,8 | 20.757 | 19.863 | 4,5 |
| Totale stranieri | 9.347 | 7.481 | 8.751 | 6,8 | 24,9 | 33.648 | 34.280 | -1,8 |
| Totale ingressi | 38.541 | 32.552 | 35.010 | 10,1 | 18,4 | 138.308 | 137.144 | 0,8 |
| Incidenza Stranieri | 24,3 | 23,0 | 25,0 | | | 24,3 | 25,0 | |

| Cessazioni | I Trim. 2014 | IV Trim. 2013 | I Trim. 2013 | VAR ANNUA | VAR TRIM. | Apr.13-Mar.14 | Apr.12-Mar.13 | VAR ANNUA |
|---------------------|--------------|---------------|--------------|-----------|-----------|---------------|---------------|-----------|
| Italiani | 23.073 | 34.616 | 22.067 | 4,6 | -33,3 | 108.426 | 110.765 | -2,1 |
| Comunitari | 2.641 | 4.501 | 2.720 | -2,9 | -41,3 | 13.667 | 15.605 | -12,4 |
| Non Comunitari | 4.119 | 7.621 | 3.805 | 8,3 | -46,0 | 21.179 | 20.607 | 2,8 |
| Totale stranieri | 6.760 | 12.122 | 6.525 | 3,6 | -44,2 | 34.846 | 36.212 | -3,8 |
| Totale Uscite | 29.833 | 46.738 | 28.592 | 4,3 | -36,2 | 143.272 | 146.977 | -2,5 |
| Incidenza Stranieri | 22,7 | 25,9 | 22,8 | | | 24,3 | 24,6 | |

| Assunzioni | I Trim. 2014 | IV Trim. 2013 | I Trim. 2013 | VAR ANNUA | VAR TRIM. | Apr.13-Mar.14 | Apr.12-Mar.13 | VAR ANNUA |
|------------|--------------|---------------|--------------|-----------|-----------|---------------|---------------|-----------|
|------------|--------------|---------------|--------------|-----------|-----------|---------------|---------------|-----------|

| MASCHI | | | | | | | | |
|-----------------------|--------|--------|--------|------|------|--------|--------|------|
| CPI Perugia | 7.181 | 5.757 | 6.744 | 6,5 | 24,7 | 25.359 | 25.615 | -1,0 |
| CPI Città di Castello | 3.291 | 2.481 | 2.968 | 10,9 | 32,6 | 12.098 | 10.801 | 12,0 |
| CPI Foligno | 3.477 | 2.901 | 2.861 | 21,5 | 19,9 | 12.414 | 11.747 | 5,7 |
| CPI Terni | 2.526 | 2.195 | 2.411 | 4,8 | 15,1 | 9.498 | 10.304 | -7,8 |
| CPI Orvieto | 1.107 | 690 | 1.006 | 10,0 | 60,4 | 3.338 | 3.184 | 4,8 |
| Provincia di Perugia | 13.949 | 11.139 | 12.573 | 10,9 | 25,2 | 49.871 | 48.163 | 3,5 |
| Provincia di Terni | 3.633 | 2.885 | 3.417 | 6,3 | 25,9 | 12.836 | 13.488 | -4,8 |
| Totale ingressi | 17.582 | 14.024 | 15.990 | 10,0 | 25,4 | 62.707 | 61.651 | 1,7 |

| FEMMINE | | | | | | | | |
|-----------------------|--------|--------|--------|------|------|--------|--------|------|
| CPI Perugia | 8.712 | 7.916 | 7.617 | 14,4 | 10,1 | 31.854 | 31.321 | 1,7 |
| CPI Città di Castello | 3.340 | 3.264 | 3.307 | 1,0 | 2,3 | 13.075 | 13.016 | 0,5 |
| CPI Foligno | 4.060 | 3.531 | 3.464 | 17,2 | 15,0 | 14.358 | 14.278 | 0,6 |
| CPI Terni | 3.683 | 2.774 | 3.437 | 7,2 | 32,8 | 12.123 | 12.725 | -4,7 |
| CPI Orvieto | 1.164 | 1.043 | 1.195 | -2,6 | 11,6 | 4.191 | 4.153 | 0,9 |
| Provincia di Perugia | 16.112 | 14.711 | 14.388 | 12,0 | 9,5 | 59.287 | 58.615 | 1,1 |
| Provincia di Terni | 4.847 | 3.817 | 4.632 | 4,6 | 27,0 | 16.314 | 16.878 | -3,3 |
| Totale ingressi | 20.959 | 18.528 | 19.020 | 10,2 | 13,1 | 75.601 | 75.493 | 0,1 |

| TOTALE ASSUNZIONI | | | | | | | | |
|-----------------------|--------|--------|--------|------|------|---------|---------|------|
| CPI Perugia | 15.893 | 13.673 | 14.361 | 10,7 | 16,2 | 57.213 | 56.936 | 0,5 |
| CPI Città di Castello | 6.631 | 5.745 | 6.275 | 5,7 | 15,4 | 25.173 | 23.817 | 5,7 |
| CPI Foligno | 7.537 | 6.432 | 6.325 | 19,2 | 17,2 | 26.772 | 26.025 | 2,9 |
| CPI Terni | 6.209 | 4.969 | 5.848 | 6,2 | 25,0 | 21.621 | 23.029 | -6,1 |
| CPI Orvieto | 2.271 | 1.733 | 2.201 | 3,2 | 31,0 | 7.529 | 7.337 | 2,6 |
| Provincia di Perugia | 30.061 | 25.850 | 26.961 | 11,5 | 16,3 | 109.158 | 106.778 | 2,2 |
| Provincia di Terni | 8.480 | 6.702 | 8.049 | 5,4 | 26,5 | 29.150 | 30.366 | -4,0 |
| Totale ingressi | 38.541 | 32.552 | 35.010 | 10,1 | 18,4 | 138.308 | 137.144 | 0,8 |

| Cessazioni | | | | | | | | |
|-----------------------|------|------|------|------|--|--|--|--|
| CPI Perugia | 41,8 | 17,1 | 18,8 | 17,1 | | | | |
| CPI Città di Castello | 41,5 | 18,0 | 18,9 | 16,2 | | | | |
| CPI Foligno | 42,3 | 17,2 | 17,5 | 17,7 | | | | |
| CPI Terni | 40,6 | 18,9 | 19,2 | 14,8 | | | | |
| CPI Orvieto | 42,5 | 16,4 | 19,7 | 16,4 | | | | |

| Cessazioni | I Trim. 2014 | IV Trim. 2013 | I Trim. 2013 | VAR ANNUA | VAR TRIM. | Apr.13-Mar.14 | Apr.12-Mar.13 | VAR ANNUA |
|-----------------------|--------------|---------------|--------------|-----------|-----------|---------------|---------------|-----------|
| MASCHI | | | | | | | | |
| CPI Perugia | 5.042 | 9.504 | 5.297 | -4,8 | -46,9 | 26.769 | 28.357 | -5,6 |
| CPI Città di Castello | 2.115 | 4.504 | 2.107 | 0,4 | -53,0 | 12.354 | 11.729 | 5,3 |
| CPI Foligno | 2.334 | 4.644 | 2.029 | 15,0 | -49,7 | 12.374 | 12.668 | -2,3 |
| CPI Terni | 1.896 | 3.366 | 2.169 | -12,6 | -43,7 | 10.347 | 11.615 | -10,9 |
| CPI Orvieto | 527 | 1.597 | 507 | 3,9 | -67,0 | 3.428 | 3.443 | -0,4 |
| Provincia di Perugia | 9.491 | 18.652 | 9.433 | 0,6 | -49,1 | 51.497 | 52.754 | -2,4 |
| Provincia di Terni | 2.423 | 4.963 | 2.676 | -9,5 | -51,2 | 13.775 | 15.058 | -8,5 |
| Totale Uscite | 11.914 | 23.615 | 12.109 | -1,6 | -49,5 | 65.272 | 67.812 | -3,7 |

| FEMMINE | | | | | | | | |
|-----------------------|--------|--------|--------|------|-------|--------|--------|------|
| CPI Perugia | 7.638 | 9.458 | 6.806 | 12,2 | -19,2 | 32.646 | 33.010 | -1,1 |
| CPI Città di Castello | 2.781 | 4.351 | 2.798 | -0,6 | -36,1 | 13.477 | 13.462 | 0,1 |
| CPI Foligno | 3.542 | 4.333 | 2.981 | 18,8 | -18,3 | 14.725 | 14.935 | -1,4 |
| CPI Terni | 3.011 | 3.569 | 2.888 | 4,3 | -15,6 | 12.896 | 13.511 | -4,6 |
| CPI Orvieto | 947 | 1.412 | 1.010 | -6,2 | -32,9 | 4.256 | 4.247 | 0,2 |
| Provincia di Perugia | 13.961 | 18.142 | 12.585 | 10,9 | -23,0 | 60.848 | 61.407 | -0,9 |
| Provincia di Terni | 3.958 | 4.981 | 3.898 | 1,5 | -20,5 | 17.152 | 17.758 | -3,4 |
| Totale Uscite | 17.919 | 23.123 | 16.483 | 8,7 | -22,5 | 78.000 | 79.165 | -1,5 |

| TOTALE CESSAZIONI | | | | | | | | |
|-----------------------|--------|--------|--------|------|-------|---------|---------|------|
| CPI Perugia | 12.680 | 18.962 | 12.103 | 4,8 | -33,1 | 59.415 | 61.367 | -3,2 |
| CPI Città di Castello | 4.896 | 8.855 | 4.905 | -0,2 | -44,7 | 25.831 | 25.191 | 2,5 |
| CPI Foligno | 5.876 | 8.977 | 5.010 | 17,3 | -34,5 | 27.099 | 27.603 | -1,8 |
| CPI Terni | 4.907 | 6.935 | 5.057 | -3,0 | -29,2 | 23.243 | 25.126 | -7,5 |
| CPI Orvieto | 1.474 | 3.009 | 1.517 | -2,8 | -51,0 | 7.684 | 7.690 | -0,1 |
| Provincia di Perugia | 23.452 | 36.794 | 22.018 | 6,5 | -36,3 | 112.345 | 114.161 | -1,6 |
| Provincia di Terni | 6.381 | 9.944 | 6.574 | -2,9 | -35,8 | 30.927 | 32.816 | -5,8 |
| Totale Uscite | 29.833 | 46.738 | 28.592 | 4,3 | -36,2 | 143.272 | 146.977 | -2,5 |

L'aumento delle assunzioni è stato più accentuato per i lavoratori italiani (+11,2%) che per gli stranieri (+6,8%) e lo stesso si è verificato per le cessazioni (+4,6% per gli italiani, +3,6% per gli stranieri). Il confronto delle assunzioni con le cessazioni fa emergere per il primo trimestre un saldo occupazionale positivo sia per gli italiani (+6.121 unità) che per gli stranieri (+2.587) in entrambe le componenti.

Le assunzioni sono cresciute in tutti i 5 centri dell'impiego umbri seppur in maniera più evidente in quelli della provincia di Perugia (+11,5% a fronte di +5,4% della provincia di Terni). Al contrario le cessazioni sono aumentate nella provincia di Perugia (+6,5%) e hanno subito una flessione in quella di Terni (-2,9%).

Ad eccezione del Centro per l'impiego di Orvieto, che per le donne ha registrato un calo delle assunzioni (-2,6%), in tutti i CPI umbri, sia le donne che gli uomini, hanno registrato delle crescite; la più rilevante è stata per i maschi di Città di Castello (+21,5%).

L'area del Centro per l'impiego di Perugia ha offerto il 41,2% delle opportunità lavorative registrate in Umbria, di cui oltre la metà in aziende operanti nel comune capoluogo (20,1%).

Il confronto con le cessazioni mostra che l'occupazione in questo primo trimestre è aumentata in tutte e 5 le aree per entrambi i sessi.

| | Assunzioni | | | | | | | | | PESO COMUNI | | | Cessazioni | | | | | | PESO COMUNI | |
|------------------------------|--------------|---------------|--------------|-----------|-----------|---------------|---------------|-----------|--------------|---------------|--------------|---------------|--------------|-----------|-----------|---------------|---------------|-----------|--------------|---------------|
| | I Trim. 2014 | IV Trim. 2013 | I Trim. 2013 | VAR ANNUA | VAR TRIM. | Apr.13-Mar.14 | Apr.12-Mar.13 | VAR ANNUA | I Trim. 2014 | Apr.13-Mar.14 | I Trim. 2014 | IV Trim. 2013 | I Trim. 2013 | VAR ANNUA | VAR TRIM. | Apr.13-Mar.14 | Apr.12-Mar.13 | VAR ANNUA | I Trim. 2014 | Apr.13-Mar.14 |
| CPI Perugia | 15.893 | 13.673 | 14.361 | 10,7 | 16,2 | 57.213 | 56.936 | 0,5 | 41,2 | 41,4 | 12.680 | 18.962 | 12.103 | 4,8 | -33,1 | 59.415 | 61.367 | -3,2 | 42,5 | 41,5 |
| ASSISI | 1.659 | 1.366 | 1.521 | 9,1 | 21,4 | 5.660 | 5.630 | 0,5 | 4,3 | 4,1 | 1.466 | 2.019 | 1.303 | 12,5 | -27,4 | 5.881 | 5.918 | -0,6 | 4,9 | 4,1 |
| BASTIA UMBRA | 1.024 | 844 | 963 | 6,3 | 21,3 | 3.452 | 3.533 | -2,3 | 2,7 | 2,5 | 790 | 1.134 | 736 | 7,3 | -30,3 | 3.771 | 4.059 | -7,1 | 2,6 | 2,6 |
| BETTONA | 235 | 123 | 149 | 57,7 | 91,1 | 542 | 429 | 26,3 | 0,6 | 0,4 | 172 | 197 | 163 | 5,5 | -12,7 | 569 | 528 | 7,8 | 0,6 | 0,4 |
| CANNARA | 109 | 82 | 80 | 36,3 | 32,9 | 332 | 341 | -2,6 | 0,3 | 0,2 | 67 | 144 | 97 | -30,9 | -53,5 | 386 | 437 | -11,7 | 0,2 | 0,3 |
| CASTIGLIONE DEL LAGO | 483 | 384 | 563 | -14,2 | 25,8 | 2.132 | 2.216 | -3,8 | 1,3 | 1,5 | 395 | 677 | 432 | -8,6 | -41,7 | 2.140 | 2.284 | -6,3 | 1,3 | 1,5 |
| CITTA' DELLA PIEVE | 226 | 208 | 220 | 2,7 | 8,7 | 968 | 1.059 | -8,6 | 0,6 | 0,7 | 212 | 288 | 192 | 10,4 | -26,4 | 1.061 | 1.094 | -3,0 | 0,7 | 0,7 |
| COLLAZZONE | 160 | 88 | 143 | 11,9 | 81,8 | 527 | 565 | -6,7 | 0,4 | 0,4 | 53 | 261 | 49 | 8,2 | -79,7 | 541 | 558 | -3,0 | 0,2 | 0,4 |
| CORCIANO | 834 | 919 | 761 | 9,6 | -9,2 | 3.535 | 3.565 | -0,8 | 2,2 | 2,6 | 806 | 967 | 847 | -4,8 | -16,6 | 3.565 | 3.991 | -10,7 | 2,7 | 2,5 |
| DERUTA | 187 | 158 | 182 | 2,7 | 18,4 | 719 | 741 | -3,0 | 0,5 | 0,5 | 162 | 239 | 151 | 7,3 | -32,2 | 779 | 865 | -9,9 | 0,5 | 0,5 |
| FRATTA TODINA | 21 | 13 | 16 | 31,3 | 61,5 | 105 | 107 | -1,9 | 0,1 | 0,1 | 9 | 55 | 7 | 28,6 | -83,6 | 120 | 139 | -13,7 | 0,0 | 0,1 |
| MAGIONE | 439 | 340 | 404 | 8,7 | 29,1 | 1.469 | 1.619 | -9,3 | 1,1 | 1,1 | 365 | 484 | 336 | 8,6 | -24,6 | 1.552 | 1.848 | -16,0 | 1,2 | 1,1 |
| MARCIANO | 933 | 474 | 790 | 18,1 | 96,8 | 2.498 | 2.372 | 5,3 | 2,4 | 1,8 | 515 | 1.149 | 479 | 7,5 | -55,2 | 2.669 | 2.598 | 2,7 | 1,7 | 1,9 |
| MASSA MARTANA | 87 | 122 | 82 | 6,1 | -28,7 | 374 | 435 | -14,0 | 0,2 | 0,3 | 70 | 161 | 97 | -27,8 | -56,5 | 472 | 496 | -4,8 | 0,2 | 0,3 |
| MONTE CASTELLO DI VIBIO | 14 | 26 | 18 | -22,2 | -46,2 | 81 | 66 | 22,7 | 0,0 | 0,1 | 11 | 54 | 8 | 37,5 | -79,6 | 85 | 98 | -13,3 | 0,0 | 0,1 |
| PACIANO | 29 | 47 | 35 | -17,1 | -38,3 | 150 | 133 | 12,8 | 0,1 | 0,1 | 18 | 58 | 17 | 5,9 | -69,0 | 129 | 118 | 9,3 | 0,1 | 0,1 |
| PANICALE | 183 | 175 | 152 | 20,4 | 4,6 | 724 | 627 | 15,5 | 0,5 | 0,5 | 93 | 253 | 98 | -5,1 | -63,2 | 773 | 595 | 29,9 | 0,3 | 0,5 |
| PASSIGNANO SUL TRASIMENO | 164 | 128 | 172 | -4,7 | 28,1 | 684 | 797 | -14,2 | 0,4 | 0,5 | 94 | 255 | 112 | -16,1 | -63,1 | 680 | 836 | -18,7 | 0,3 | 0,5 |
| PERUGIA | 7.738 | 7.230 | 6.958 | 11,2 | 7,0 | 28.795 | 28.606 | 0,7 | 20,1 | 20,8 | 6.508 | 8.959 | 6.208 | 4,8 | -27,4 | 29.655 | 30.489 | -2,7 | 21,8 | 20,7 |
| PIEGARO | 143 | 122 | 104 | 37,5 | 17,2 | 520 | 421 | 23,5 | 0,4 | 0,4 | 101 | 156 | 91 | 11,0 | -35,3 | 483 | 439 | 10,0 | 0,3 | 0,3 |
| TODI | 638 | 419 | 529 | 20,6 | 52,3 | 1.970 | 1.880 | 4,8 | 1,7 | 1,4 | 383 | 727 | 388 | -1,3 | -47,3 | 2.004 | 2.061 | -2,8 | 1,3 | 1,4 |
| TORGIANO | 429 | 292 | 357 | 20,2 | 46,9 | 1.408 | 1.177 | 19,6 | 1,1 | 1,0 | 313 | 441 | 216 | 44,9 | -29,0 | 1.453 | 1.255 | 15,8 | 1,0 | 1,0 |
| TUORO SUL TRASIMENO | 77 | 50 | 109 | -29,4 | 54,0 | 332 | 383 | -13,3 | 0,2 | 0,2 | 33 | 155 | 32 | 3,1 | -78,7 | 358 | 392 | -8,7 | 0,1 | 0,2 |
| VALFABRICA | 81 | 63 | 53 | 52,8 | 28,6 | 236 | 234 | 0,9 | 0,2 | 0,2 | 44 | 129 | 44 | 0,0 | -65,9 | 289 | 269 | 7,4 | 0,1 | 0,2 |
| CPI Città di Castello | 6.631 | 5.745 | 6.275 | 5,7 | 15,4 | 25.173 | 23.817 | 5,7 | 17,2 | 18,2 | 4.896 | 8.855 | 4.905 | -0,2 | -44,7 | 25.831 | 25.191 | 2,5 | 16,4 | 18,0 |
| CITERRA | 151 | 76 | 121 | 24,8 | 98,7 | 528 | 563 | -6,2 | 0,4 | 0,4 | 77 | 238 | 79 | -2,5 | -67,6 | 541 | 618 | -12,5 | 0,3 | 0,4 |
| CITTA' DI CASTELLO | 2.231 | 1.635 | 2.058 | 8,4 | 36,5 | 7.878 | 7.311 | 7,8 | 5,8 | 5,7 | 1.473 | 2.949 | 1.504 | -2,1 | -50,1 | 7.997 | 7.734 | 3,4 | 4,9 | 5,6 |
| COSTACCIARO | 18 | 11 | 7 | 157,1 | 63,6 | 71 | 86 | -17,4 | 0,0 | 0,1 | 12 | 27 | 10 | 20,0 | -55,6 | 78 | 102 | -23,5 | 0,0 | 0,1 |
| FOSSATO DI VICO | 223 | 221 | 183 | 21,9 | 0,9 | 945 | 783 | 20,7 | 0,6 | 0,7 | 219 | 283 | 197 | 11,2 | -22,6 | 1.005 | 922 | 9,0 | 0,7 | 0,7 |
| GUBBIO | 1.710 | 1.884 | 1.676 | 2,0 | -9,2 | 7.850 | 7.470 | 5,1 | 4,4 | 5,7 | 1.600 | 2.211 | 1.518 | 5,4 | -27,6 | 8.051 | 7.703 | 4,5 | 5,4 | 5,6 |
| LISCIANO NICCONO | 24 | 14 | 20 | 20,0 | 71,4 | 100 | 92 | 8,7 | 0,1 | 0,1 | 4 | 49 | 9 | -55,6 | -91,8 | 93 | 92 | 1,1 | 0,0 | 0,1 |
| MONTE SANTA MARIA TIBERINA | 60 | 42 | 54 | 11,1 | 42,9 | 195 | 188 | 3,7 | 0,2 | 0,1 | 19 | 96 | 16 | 18,8 | -80,2 | 209 | 164 | 27,4 | 0,1 | 0,1 |
| MONTONE | 123 | 101 | 181 | -32,0 | 21,8 | 467 | 689 | -32,2 | 0,3 | 0,3 | 63 | 197 | 76 | -17,1 | -68,0 | 546 | 740 | -26,2 | 0,2 | 0,4 |
| PIETRALUNGA | 57 | 39 | 59 | -3,4 | 46,2 | 180 | 204 | -11,8 | 0,1 | 0,1 | 55 | 74 | 39 | 41,0 | -25,7 | 199 | 217 | -8,3 | 0,2 | 0,1 |
| SAN GIUSTINO | 765 | 547 | 787 | -2,8 | 39,9 | 2.337 | 2.454 | -4,8 | 2,0 | 1,7 | 457 | 1.103 | 493 | -7,3 | -58,6 | 2.485 | 2.536 | -2,0 | 1,5 | 1,7 |
| SCHEGGIA E PASCELUPPO | 7 | 12 | 14 | -50,0 | -41,7 | 61 | 72 | -15,3 | 0,0 | 0,0 | 7 | 17 | 15 | -53,3 | -58,8 | 62 | 80 | -22,5 | 0,0 | 0,0 |
| SIGILLO | 122 | 153 | 105 | 16,2 | -20,3 | 471 | 388 | 21,4 | 0,3 | 0,3 | 122 | 159 | 103 | 18,4 | -23,3 | 468 | 415 | 12,8 | 0,4 | 0,3 |
| UMBERTIDE | 1.140 | 1.010 | 1.010 | 12,9 | 12,9 | 4.090 | 3.517 | 16,3 | 3,0 | 3,0 | 788 | 1.452 | 846 | -6,9 | -45,7 | 4.097 | 3.868 | 5,9 | 2,6 | 2,9 |
| CPI Foligno | 7.537 | 6.432 | 6.325 | 19,2 | 17,2 | 26.772 | 26.025 | 2,9 | 19,6 | 19,4 | 5.876 | 8.977 | 5.010 | 17,3 | -34,5 | 27.099 | 27.603 | -1,8 | 19,7 | 18,9 |
| BEVAGNA | 204 | 134 | 152 | 34,2 | 52,2 | 656 | 563 | 16,5 | 0,5 | 0,5 | 143 | 286 | 88 | 62,5 | -50,0 | 674 | 646 | 4,3 | 0,5 | 0,5 |
| CAMPELLO SUL CLITUNNO | 76 | 122 | 102 | -25,5 | -37,7 | 305 | 320 | -4,7 | 0,2 | 0,2 | 52 | 172 | 61 | -14,8 | -69,8 | 327 | 363 | -9,9 | 0,2 | 0,2 |
| CASCIA | 189 | 136 | 157 | 20,4 | 39,0 | 732 | 742 | -1,3 | 0,5 | 0,5 | 156 | 307 | 129 | 20,9 | -49,2 | 753 | 839 | -10,3 | 0,5 | 0,5 |
| CASTEL RITALDI | 61 | 56 | 66 | -7,6 | 8,9 | 204 | 256 | -20,3 | 0,2 | 0,1 | 21 | 103 | 35 | -40,0 | -79,6 | 256 | 271 | -5,5 | 0,1 | 0,2 |
| CERRETO DI SPOLETO | 65 | 74 | 31 | 109,7 | -12,2 | 237 | 221 | 7,2 | 0,2 | 0,2 | 41 | 72 | 20 | 105,0 | -43,1 | 188 | 233 | -19,3 | 0,1 | 0,1 |
| FOLIGNO | 2.075 | 1.913 | 1.776 | 16,8 | 8,5 | 7.471 | 7.582 | -1,5 | 5,4 | 5,4 | 1.703 | 2.342 | 1.471 | 15,8 | -27,3 | 7.613 | 7.972 | -4,5 | 5,7 | 5,3 |
| GIANO DELL'UMBRIA | 202 | 140 | 148 | 36,5 | 44,3 | 610 | 548 | 11,3 | 0,5 | 0,4 | 119 | 241 | 84 | 41,7 | -50,6 | 593 | 531 | 11,7 | 0,4 | 0,4 |
| GUALDO CATTANEO | 883 | 657 | 639 | 38,2 | 34,4 | 2.768 | 2.279 | 21,5 | 2,3 | 2,0 | 723 | 840 | 419 | 72,6 | -13,9 | 2.961 | 2.242 | 20,0 | 2,4 | 1,9 |
| GUALDO TADINO | 358 | 335 | 350 | 2,3 | 6,9 | 1.385 | 1.543 | -10,2 | 0,9 | 1,0 | 353 | 430 | 344 | 2,6 | -17,9 | 1.475 | 1.603 | -8,0 | 1,2 | 1,0 |
| MONTEFALCO | 306 | 175 | 261 | 17,2 | 74,9 | 868 | 757 | 14,7 | 0,8 | 0,6 | 111 | 441 | 122 | -9,0 | -74,8 | 835 | 815 | 2,5 | 0,4 | 0,6 |
| MONTELEONE DI SPOLETO | 13 | 4 | 11 | 18,2 | 225,0 | 50 | 30 | 66,7 | 0,0 | 0,0 | 0 | 33 | 3 | 233,3 | -69,7 | 63 | 37 | 70,3 | 0,0 | 0,0 |
| NOCERA UMBRA | 200 | 173 | 187 | 7,0 | 15,6 | 793 | 791 | 0,3 | 0,5 | 0,6 | 205 | 219 | 165 | 24,2 | -6,4 | 862 | 872 | -1,1 | 0,7 | 0,6 |
| NORCIA | 298 | 299 | 284 | 4,9 | -0,3 | 1.420 | 1.387 | 2,4 | 0,8 | 1,0 | 246 | 420 | 250 | -1,6 | -41,4 | 1.442 | 1.413 | 2,1 | 0,8 | 1,0 |
| POGGIODOMO | 2 | 0 | 1 | 100,0 | - | 5 | 5 | 0,0 | 0,0 | 0,0 | 1 | 1 | 0 | - | 0,0 | 4 | 4 | 0,0 | 0,0 | 0,0 |
| PRECI | 23 | 12 | 17 | 35,3 | 91,7 | 97 | 90 | 7,8 | 0,1 | 0,1 | 15 | 29 | 5 | 200,0 | -48,3 | 105 | 88 | 19,3 | 0,1 | 0,1 |
| SANT'ANATOLIA DI NARCO | 37 | 8 | 13 | 184,6 | 362,5 | 89 | 65 | 36,9 | 0,1 | 0,1 | 18 | 33 | 6 | 200,0 | -45,5 | 85 | 69 | 23,2 | 0,1 | 0,1 |
| SCHEGGINO | 18 | 10 | 25 | -28,0 | 80,0 | 61 | 66 | -7,6 | 0,0 | 0,0 | 12 | 32 | 5 | 140,0 | -62,5 | 67 | 74 | -9,5 | 0,0 | 0,0 |
| SELLANO | 20 | 8 | 14 | 42,9 | 150,0 | 56 | 70 | -20,0 | 0,1 | 0,0 | 13 | 30 | 12 | 8,3 | -56,7 | 64 | 78 | -17,9 | 0,0 | 0,0 |
| SPELLO | 325 | 295 | 261 | 24,5 | 10,2 | 1.118 | 1.061 | 5,4 | 0,8 | 0,8 | 256 | 459 | 242 | 5,8 | -44,2 | 1.176 | 1.134 | 3,7 | 0,9 | 0,8 |
| SPOLETO | 1.778 | 1.513 | 1.489 | 19,4 | 17,5 | 6.601 | 6.325 | 4,4 | 4,6 | 4,8 | 1.387 | 1.971 | 1.290 | 7,5 | -29,6 | 6.506 | 6.884 | -5,5 | | |

INGRESSI E USCITE DALLA DISOCCUPAZIONE AI SENSI DEL D.LGS. 181/00

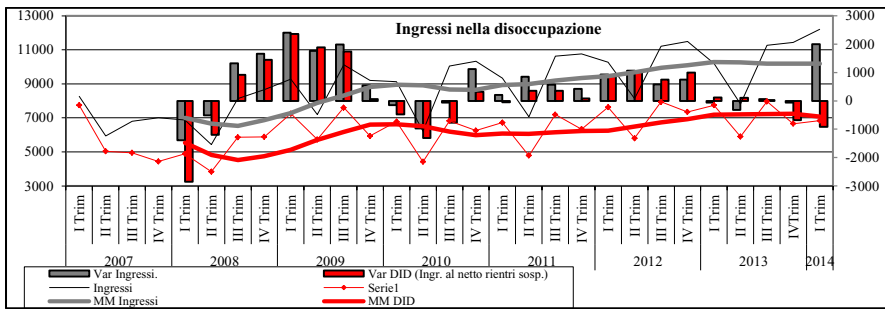

| Ingressi nella disoccupazione | I Trim. 2014 | IV Trim. 2013 | I Trim. 2013 | VAR ANNUA | VAR TRIM. | Apr.13-Mar.14 | Apr.12-Mar.13 | VAR ANNUA |
|--|--------------|---------------|--------------|-----------|-----------|---------------|---------------|-----------|
| MASCHI | | | | | | | | |
| Totale ingressi | 5.764 | 5.744 | 5.171 | 11,5 | 0,3 | 20.249 | 19.634 | 3,1 |
| di cui Iscrizioni (ingressi al netto dei rientri da sosp.) | 3.347 | 3.229 | 4.008 | -16,5 | 3,7 | 12.795 | 14.001 | -8,6 |
| Incidenza rientri da sosp. | 41,9 | 43,8 | 22,5 | | | 36,8 | 28,7 | |
| FEMMINE | | | | | | | | |
| Totale ingressi | 6.442 | 5.693 | 5.036 | 27,9 | 13,2 | 22.474 | 21.413 | 5,0 |
| di cui Iscrizioni (ingressi al netto dei rientri da sosp.) | 3.486 | 3.426 | 3.739 | -6,8 | 1,8 | 14.561 | 14.822 | -1,8 |
| Incidenza rientri da sosp. | 45,9 | 39,8 | 25,8 | | | 35,2 | 30,8 | |
| TOTALE | | | | | | | | |
| Totale ingressi | 12.206 | 11.437 | 10.207 | 19,6 | 6,7 | 42.723 | 41.047 | 4,1 |
| di cui Iscrizioni (ingressi al netto dei rientri da sosp.) | 6.833 | 6.655 | 7.747 | -11,8 | 2,7 | 27.356 | 28.823 | -5,1 |
| Incidenza rientri da sosp. | 44,0 | 41,8 | 24,1 | | | 36,0 | 29,8 | |
| PRESENZA FEMMINILE | | | | | | | | |
| Totale ingressi | 52,8 | 49,8 | 49,3 | | | 52,6 | 52,2 | |
| di cui Iscrizioni (ingressi al netto dei rientri da sosp.) | 51,0 | 51,5 | 48,3 | | | 53,2 | 51,4 | |

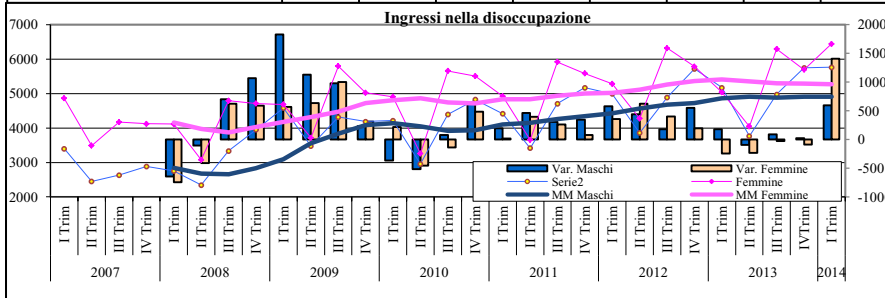

| Uscite dalla disoccupazione | I Trim. 2014 | IV Trim. 2013 | I Trim. 2013 | VAR ANNUA | VAR TRIM. | Apr.13-Mar.14 | Apr.12-Mar.13 | VAR ANNUA |
|---|--------------|---------------|--------------|-----------|-----------|---------------|---------------|-----------|
| MASCHI | | | | | | | | |
| Totale Uscite | 3.945 | 4.510 | 2.840 | 38,9 | -12,5 | 15.923 | 12.201 | 30,5 |
| di cui Cancellazioni (Uscite al netto delle sospensioni da disocc.) | 1.466 | 1.431 | 1.749 | -16,2 | 2,4 | 6.391 | 6.395 | -0,1 |
| Incidenza uscite per sospensione | 62,8 | 68,3 | 38,4 | | | 59,9 | 47,6 | |
| FEMMINE | | | | | | | | |
| Totale Uscite | 4.229 | 4.412 | 3.116 | 35,7 | -4,1 | 16.501 | 14.117 | 16,9 |
| di cui Cancellazioni (Uscite al netto delle sospensioni da disocc.) | 1.326 | 1.636 | 1.820 | -27,1 | -18,9 | 6.953 | 7.511 | -7,4 |
| Incidenza uscite per sospensione | 68,6 | 62,9 | 41,6 | | | 57,9 | 46,8 | |
| TOTALE | | | | | | | | |
| Totale Uscite | 8.174 | 8.922 | 5.956 | 37,2 | -8,4 | 32.424 | 26.318 | 23,2 |
| di cui Cancellazioni (Uscite al netto delle sospensioni da disocc.) | 2.792 | 3.067 | 3.569 | -21,8 | -9,0 | 13.344 | 13.906 | -4,0 |
| Incidenza uscite per sospensione | 65,8 | 65,6 | 40,1 | | | 58,8 | 47,2 | |
| PRESENZA FEMMINILE | | | | | | | | |
| Totale Uscite | 51,7 | 49,5 | 52,3 | | | 50,9 | 53,6 | |
| di cui Cancellazioni (Uscite al netto delle sospensioni da disocc.) | 47,5 | 53,3 | 51,0 | | | 52,1 | 54,0 | |

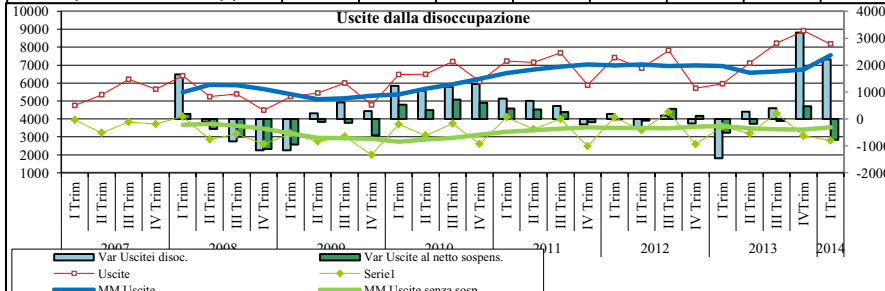

Nel I trimestre si assiste ad un aumento degli ingressi nella disoccupazione "amministrativa" (12.206, il 19,6% in più dell'analogo periodo 2013), prodotto dai soli rientri dallo stato di sospensione da parte di quei soggetti che hanno perso un lavoro di breve durata il cui svolgimento non ha comportato la perdita della disoccupazione (5.373, +118,4%). Quest'ultimi incidono per il 44% del totale degli ingressi. Il numero delle Dichiarazioni di Immediata Disponibilità (DID) rilasciate ai Centri per l'impiego ai sensi del D.lgs. 181/2000, invece, risulta in flessione (6.833, -11,8%) sia nei primi tre mesi dell'anno sia considerando l'insieme degli ultimi dodici mesi (-5,1%).

Sia gli uomini che le donne hanno registrato un incremento del totale degli ingressi (+11,5% e +27,9%). Considerando solamente le nuove DID entrambi i sessi però hanno subito una flessione che è stata più marcata nel caso degli uomini (-16,5% contro il -6,8% delle donne). All'aumento degli ingressi sia per gli uomini che per le donne si assiste ad un calo delle uscite definitive (-16,2% per i primi e -27,1% per le seconde); la crescita delle uscite, infatti, è determinata in entrambi i casi unicamente dalle sospensioni.

A produrre l'incremento degli ingressi sono i disoccupati (+22,3%) e gli inoccupati (+7,8%) la cui incidenza è scesa al 10,1% del totale. In flessione invece gli ingressi dei precari (-4,7%), numero piuttosto contenuto (403) determinato nella maggior parte dei casi da rettifiche dello status a seguito di assunzione. Continuano ad aumentare gli ingressi di soggetti con precedenti esperienze lavorative (+118,4%) che rappresentano il 44% del totale. Tra essi cala il numero di coloro che, una volta perso il lavoro, non si è immediatamente recato al CPI ad iscriversi (-10,9%) e degli ex occupati immediatamente iscritti (-38,4%).

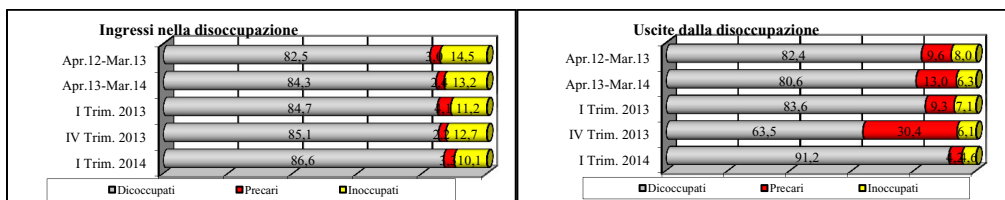

| Ingressi nella disoccupazione | I Trim. 2014 | IV Trim. 2013 | I Trim. 2013 | VAR ANNUA | VAR TRIM. | Apr.13-Mar.14 | Apr.12-Mar.13 | VAR ANNUA |
|--|---------------|---------------|---------------|-------------|------------|---------------|---------------|------------|
| Dicoccupati | 10.575 | 9.731 | 8.645 | 22,3 | 8,7 | 36.031 | 33.848 | 6,4 |
| Precari | 403 | 255 | 423 | -4,7 | 58,0 | 1.041 | 1.228 | -15,2 |
| Inoccupati | 1.228 | 1.451 | 1.139 | 7,8 | -15,4 | 5.651 | 5.971 | -5,4 |
| Totale | 12.206 | 11.437 | 10.207 | 19,6 | 6,7 | 42.723 | 41.047 | 4,1 |
| Ex sospesi | 5.373 | 4.782 | 2.460 | 118,4 | 12,4 | 15.367 | 12.224 | 25,7 |
| Ex occupati | 770 | 1.128 | 1.250 | -38,4 | -31,7 | 4.430 | 7.106 | -37,7 |
| Cessati (ex occupati non rientrati immediatamente) | 4.442 | 3.767 | 4.987 | -10,9 | 17,9 | 15.911 | 14.341 | 10,9 |
| Altro - N.D. | 1.621 | 1.760 | 1.510 | 7,4 | -7,9 | 7.015 | 7.376 | -4,9 |

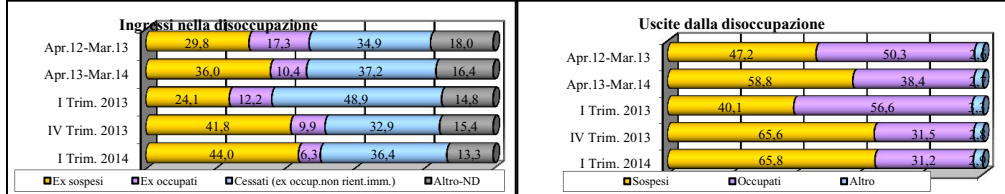

| Uscite dalla disoccupazione | I Trim. 2014 | IV Trim. 2013 | I Trim. 2013 | VAR ANNUA | VAR TRIM. | Apr.13-Mar.14 | Apr.12-Mar.13 | VAR ANNUA |
|-----------------------------|--------------|---------------|--------------|-------------|-------------|---------------|---------------|-------------|
| Dicoccupati | 7.455 | 5.665 | 4.981 | 49,7 | 31,6 | 26.149 | 21.680 | 20,6 |
| Precari | 347 | 2.713 | 553 | -37,3 | -87,2 | 4.220 | 2.529 | 66,9 |
| Inoccupati | 372 | 544 | 422 | -11,8 | -31,6 | 2.055 | 2.109 | -2,6 |
| Totale | 8.174 | 8.922 | 5.956 | 37,2 | -8,4 | 32.424 | 26.318 | 23,2 |
| Per Sospensione | 5.382 | 5.855 | 2.387 | 125,5 | -8,1 | 19.080 | 12.412 | 53,7 |
| Per Occupazione | 2.551 | 2.814 | 3.371 | -24,3 | -9,3 | 12.457 | 13.234 | -5,9 |
| Altro | 241 | 253 | 198 | 21,7 | -4,7 | 887 | 672 | 32,0 |

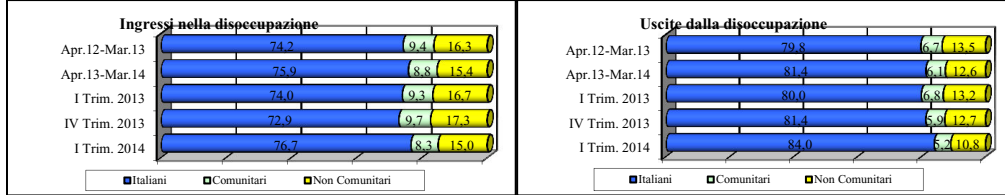

| Ingressi nella disoccupazione | I Trim. 2014 | IV Trim. 2013 | I Trim. 2013 | VAR ANNUA | VAR TRIM. | Apr.13-Mar.14 | Apr.12-Mar.13 | VAR ANNUA |
|-------------------------------|---------------|---------------|---------------|-------------|-------------|---------------|---------------|-------------|
| Italiani | 9.356 | 8.342 | 7.553 | 23,9 | 12,2 | 32.410 | 30.473 | 6,4 |
| Comunitari | 1.015 | 1.111 | 954 | 6,4 | -8,6 | 3.752 | 3.870 | -3,0 |
| Non Comunitari | 1.835 | 1.984 | 1.700 | 7,9 | -7,5 | 6.561 | 6.704 | -2,1 |
| Tot. Stranieri | 2.850 | 3.095 | 2.654 | 7,4 | -7,9 | 10.313 | 10.574 | -2,5 |
| Totale | 12.206 | 11.437 | 10.207 | 19,6 | 6,7 | 42.723 | 41.047 | 4,1 |

| Uscite dalla disoccupazione | I Trim. 2014 | IV Trim. 2013 | I Trim. 2013 | VAR ANNUA | VAR TRIM. | Apr.13-Mar.14 | Apr.12-Mar.13 | VAR ANNUA |
|-----------------------------|--------------|---------------|--------------|-------------|--------------|---------------|---------------|-------------|
| Italiani | 6.867 | 7.259 | 4.762 | 44,2 | -5,4 | 26.390 | 21.002 | 25,7 |
| Comunitari | 422 | 527 | 407 | 3,7 | -19,9 | 1.964 | 1.751 | 12,2 |
| Non Comunitari | 885 | 1.136 | 787 | 12,5 | -22,1 | 4.070 | 3.565 | 14,2 |
| Tot. Stranieri | 1.307 | 1.663 | 1.194 | 9,5 | -21,4 | 6.034 | 5.316 | 13,5 |
| Totale | 8.174 | 8.922 | 5.956 | 37,2 | -8,4 | 32.424 | 26.318 | 23,2 |

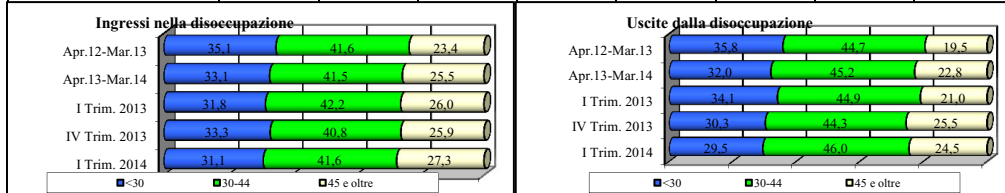

| Ingressi nella disoccupazione | I Trim. 2014 | IV Trim. 2013 | I Trim. 2013 | VAR ANNUA | VAR TRIM. | Apr.13-Mar.14 | Apr.12-Mar.13 | VAR ANNUA |
|-------------------------------|---------------|---------------|---------------|-------------|------------|---------------|---------------|------------|
| <30 | 3.797 | 3.806 | 3.246 | 17,0 | -0,2 | 14.138 | 14.405 | -1,9 |
| 30-44 | 5.082 | 4.667 | 4.310 | 17,9 | 8,9 | 17.710 | 17.057 | 3,8 |
| 45 e oltre | 3.327 | 2.964 | 2.651 | 25,5 | 12,2 | 10.875 | 9.585 | 13,5 |
| Totale | 12.206 | 11.437 | 10.207 | 19,6 | 6,7 | 42.723 | 41.047 | 4,1 |

| Uscite dalla disoccupazione | I Trim. 2014 | IV Trim. 2013 | I Trim. 2013 | VAR ANNUA | VAR TRIM. | Apr.13-Mar.14 | Apr.12-Mar.13 | VAR ANNUA |
|-----------------------------|--------------|---------------|--------------|-------------|-------------|---------------|---------------|-------------|
| <30 | 2.410 | 2.700 | 2.030 | 18,7 | -10,7 | 10.377 | 9.422 | 10,1 |
| 30-44 | 3.758 | 3.951 | 2.677 | 40,4 | -4,9 | 14.668 | 11.765 | 24,7 |
| 45 e oltre | 2.006 | 2.271 | 1.249 | 60,6 | -11,7 | 7.379 | 5.131 | 43,8 |
| Totale | 8.174 | 8.922 | 5.956 | 37,2 | -8,4 | 32.424 | 26.318 | 23,2 |

Ciò è determinato in larga misura dalla mancata iscrizione alle liste di mobilità ai sensi della L.236/93 di numerosi soggetti - come si dirà in seguito - la cui iscrizione avrebbe fatto decorrere l'anzianità dal giorno successivo al licenziamento, anche nel caso in cui il lavoratore non si fosse recato immediatamente al Centro per l'impiego.

All'aumento del numero di ingressi è corrisposto anche un aumento delle uscite (+37,2%) prodotto dalla sola componente temporanea (+125,5%), che dà luogo ad una sospensione dello status di disoccupato. Il numero di cancellazioni, infatti, ha subito una contrazione (-21,8%) e tra esse quelle a seguito di assunzione sono calate del 24,3%.

Relativamente alla nazionalità si è assistito ad un aumento degli ingressi sia da parte degli italiani (+23,9%) che da parte degli stranieri (+7,4%) in entrambe le componenti, comunitaria (+6,4%) e non comunitaria (+7,9%). Anche le uscite sono aumentate sia per gli stranieri che per gli italiani (del +44,2% per gli italiani e +9,5% per gli stranieri).

Un terzo dei nuovi disoccupati nel I trimestre 2014 ha meno di 30 anni (3.797) mentre il 27,3% ha superato i 45 anni (3.327). Va evidenziato che gli ingressi sono aumentati per tutte le fasce d'età, in particolar modo per gli over 45 (+25,5%).

In flessione il numero di ingressi di coloro che sono privi di un titolo di studio (-5,3%) mentre aumentano i disoccupati laureati (+25,9%), la cui incidenza sul totale degli ingressi sale al 12,3%. In crescita anche le iscrizioni da parte di chi possiede una qualifica professionale (+37%) e un diploma (+34,2%).

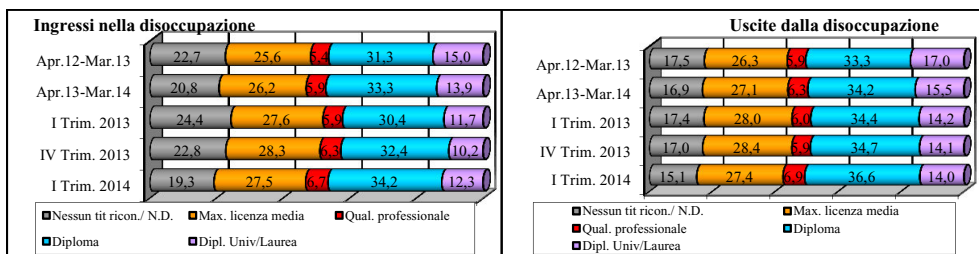

| Ingressi nella disoccupazione | I Trim. 2014 | IV Trim. 2013 | I Trim. 2013 | VAR ANNUA | VAR TRIM. | Apr.13-Mar.14 | Apr.12-Mar.13 | VAR ANNUA |
|-------------------------------|---------------|---------------|---------------|-------------|------------|---------------|---------------|------------|
| Nessun tit ricon./ N.D. | 2.357 | 2.612 | 2.490 | -5,3 | -9,8 | 8.892 | 9.328 | -4,7 |
| Max. licenza media | 3.357 | 3.231 | 2.818 | 19,1 | 3,9 | 11.177 | 10.506 | 6,4 |
| Qual. professionale | 819 | 716 | 598 | 37,0 | 14,4 | 2.523 | 2.201 | 14,6 |
| Diploma | 4.170 | 3.707 | 3.107 | 34,2 | 12,5 | 14.206 | 12.853 | 10,5 |
| Dipl. Univ/Laurea | 1.503 | 1.171 | 1.194 | 25,9 | 28,4 | 5.925 | 6.159 | -3,8 |
| Totale | 12.206 | 11.437 | 10.207 | 19,6 | 6,7 | 42.723 | 41.047 | 4,1 |

| Uscite dalla disoccupazione | I Trim. 2014 | IV Trim. 2013 | I Trim. 2013 | VAR ANNUA | VAR TRIM. | Apr.13-Mar.14 | Apr.12-Mar.13 | VAR ANNUA |
|-----------------------------|--------------|---------------|--------------|-------------|-------------|---------------|---------------|-------------|
| Nessun tit ricon./ N.D. | 1.233 | 1.514 | 1.035 | 19,1 | -18,6 | 5.482 | 4.611 | 18,9 |
| Max. licenza media | 2.242 | 2.530 | 1.666 | 34,6 | -11,4 | 8.795 | 6.927 | 27,0 |
| Qual. professionale | 564 | 524 | 356 | 58,4 | 7,6 | 2.053 | 1.551 | 32,4 |
| Diploma | 2.991 | 3.097 | 2.051 | 45,8 | -3,4 | 11.078 | 8.759 | 26,5 |
| Dipl. Univ/Laurea | 1.144 | 1.257 | 848 | 34,9 | -9,0 | 5.016 | 4.470 | 12,2 |
| Totale | 8.174 | 8.922 | 5.956 | 37,2 | -8,4 | 32.424 | 26.318 | 23,2 |

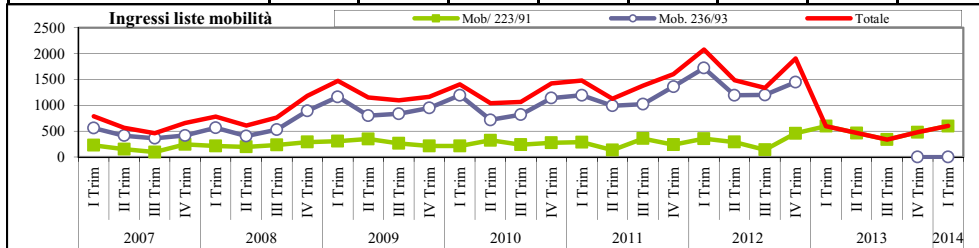

| Iscrizioni Mobilità | I Trim. 2014 | IV Trim. 2013 | I Trim. 2013 | VAR ANNUA | VAR TRIM. | Apr.13-Mar.14 | Apr.12-Mar.13 | VAR ANNUA |
|---------------------------------|--------------|---------------|--------------|--------------|-------------|---------------|---------------|--------------|
| MASCHI | | | | | | | | |
| Mob 223/91 | 452 | 341 | 379 | 19,3 | 32,6 | 1.306 | 1.033 | 26,4 |
| Mob. 236/93 | 0 | 0 | 0 | - | - | 0 | 2.470 | -100,0 |
| Totale ingressi Mobilità | 452 | 341 | 379 | 19,3 | 32,6 | 1.306 | 3.503 | -62,7 |
| Incidenza 236/93 | 0,0 | 0,0 | 0,0 | | | 0,0 | 70,5 | |
| FEMMINE | | | | | | | | |
| Mob 223/91 | 148 | 137 | 220 | -32,7 | 8,0 | 577 | 457 | 26,3 |
| Mob. 236/93 | 0 | 0 | 0 | - | - | 0 | 1.367 | -100,0 |
| Totale ingressi Mobilità | 148 | 137 | 220 | -32,7 | 8,0 | 577 | 1.824 | -68,4 |
| Incidenza 236/93 | 0,0 | 0,0 | 0,0 | | | 0,0 | 74,9 | |
| TOTALE | | | | | | | | |
| Mob 223/91 | 600 | 478 | 599 | 0,2 | 25,5 | 1.883 | 1.490 | 26,4 |
| Mob. 236/93 | 0 | 0 | 0 | - | - | 0 | 3.837 | -100,0 |
| Totale ingressi Mobilità | 600 | 478 | 599 | 0,2 | 25,5 | 1.883 | 5.327 | -64,7 |
| Incidenza 236/93 | 0,0 | 0,0 | 0,0 | | | 0,0 | 72,0 | |

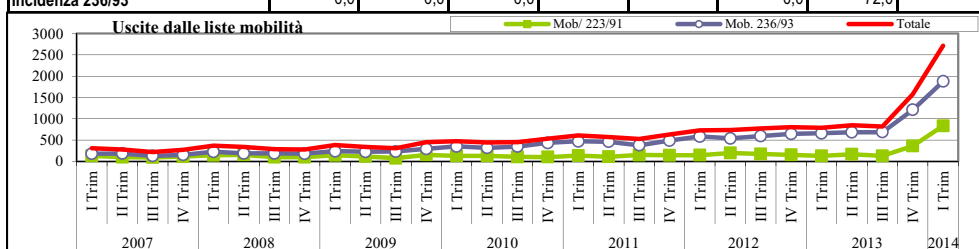

| Uscite Mobilità | I Trim. 2014 | IV Trim. 2013 | I Trim. 2013 | VAR ANNUA | VAR TRIM. | Apr.13-Mar.14 | Apr.12-Mar.13 | VAR ANNUA |
|-------------------------------|--------------|---------------|--------------|--------------|-------------|---------------|---------------|-------------|
| MASCHI | | | | | | | | |
| Mob 223/91 | 499 | 264 | 127 | 292,9 | 89,0 | 1.060 | 656 | 61,6 |
| Mob. 236/93 | 1.146 | 714 | 661 | 73,4 | 60,5 | 3.228 | 2.447 | 31,9 |
| Totale uscite Mobilità | 1.645 | 978 | 788 | 108,8 | 68,2 | 4.288 | 3.103 | 38,2 |
| Incidenza 236/93 | 69,7 | 73,0 | 83,9 | | | 75,3 | 78,9 | |
| FEMMINE | | | | | | | | |
| Mob 223/91 | 337 | 97 | 66 | 410,6 | 247,4 | 566 | 291 | 94,5 |
| Mob. 236/93 | 733 | 497 | 415 | 76,6 | 47,5 | 2.024 | 1.492 | 35,7 |
| Totale uscite Mobilità | 1.070 | 594 | 481 | 122,5 | 80,1 | 2.590 | 1.783 | 45,3 |
| Incidenza 236/93 | 68,5 | 83,7 | 86,3 | | | 78,1 | 83,7 | |
| TOTALE | | | | | | | | |
| Mob 223/91 | 836 | 361 | 193 | 333,2 | 131,6 | 1.626 | 947 | 71,7 |
| Mob. 236/93 | 1.879 | 1.211 | 1.076 | 74,6 | 55,2 | 5.252 | 3.939 | 33,3 |
| Totale uscite Mobilità | 2.715 | 1.572 | 1.269 | 113,9 | 72,7 | 6.878 | 4.886 | 40,8 |
| Incidenza 236/93 | 69,2 | 77,0 | 84,8 | | | 76,4 | 80,6 | |

Stabili, tra gli ingressi nel I trimestre 2014, le iscrizioni (600) alla lista ai sensi della L. 223/91 la cui numerosità negli ultimi dodici mesi risulta aumentata del 26,4%. L'incremento - prodotto da licenziamenti da parte di aziende con un organico con più di 15 dipendenti - ha riguardato solo la componente maschile (+19,3% a fronte di -32,7% di quella femminile) le cui iscrizioni rimangono superiori (452 a fronte di 148 donne). Tra i lavoratori iscritti alle liste di mobilità, 570 hanno subito un licenziamento collettivo e 28 erano in cassa integrazione straordinaria. Il 68,1% proviene dall'industria in senso stretto, il 10,8% dalle costruzioni, il 19,7% dai servizi, il 5,8% dal commercio e lo 0,3% dall'agricoltura. Più in particolare, tra il manifatturiero, il peso più rilevante lo ha la metallurgia (14,8%) e la fabbricazione di altri prodotti della lavorazione di minerali non metalliferi (14,8%). Infine, analizzando il dato degli iscritti nei Centri per l'Impiego umbri emerge che gli ingressi sono aumentati in tutti i 5 centri (Provincia di Perugia +20,4%, Provincia di Terni +16,6%); il più rilevante incremento si è registrato nell'area di Città di Castello (+21,3%). Sia per gli uomini che per le donne l'aumento degli ingressi è presente in tutti i centri per l'impiego ad eccezione di quello di Orvieto che, nel caso degli uomini, ha registrato un calo del 8,5%.

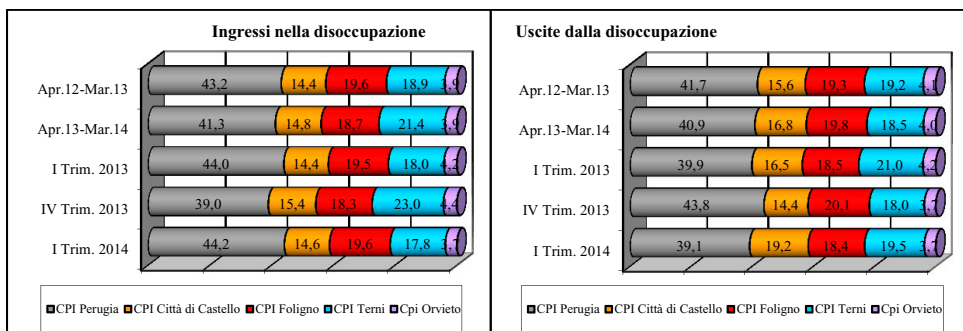

Le crescite più rilevanti hanno riguardato la componente femminile particolarmente evidente nel centro per l'impiego di Terni (+29,5%). Anche per quanto riguarda le uscite si sono registrate delle crescite in tutti i CPI, la più rilevante delle quali è stata quella di Città di Castello (+59,6%) seguita da Foligno (+37,1%). In tutti e cinque i centri il numero degli ingressi ha comunque superato quello delle uscite con conseguente incremento dello stock.

| Ingressi nella disoccupazione | I Trim. 2014 | IV Trim. 2013 | I Trim. 2013 | VAR ANNUA | VAR TRIM. | Apr.13-Mar.14 | Apr.12-Mar.13 | VAR ANNUA |
|-------------------------------|---------------|---------------|---------------|-------------|-------------|---------------|---------------|------------|
| MASCHI | | | | | | | | |
| CPI Perugia | 2.510 | 2.134 | 2.241 | 12,0 | 17,6 | 8.144 | 8.368 | -2,7 |
| CPI Città di Castello | 849 | 956 | 727 | 16,8 | -11,2 | 3.087 | 2.835 | 8,9 |
| CPI Foligno | 1.162 | 1.088 | 1.029 | 12,9 | 6,8 | 3.833 | 3.894 | -1,6 |
| CPI Terni | 1.049 | 1.317 | 962 | 9,0 | -20,3 | 4.420 | 3.745 | 18,0 |
| CPI Orvieto | 194 | 249 | 212 | -8,5 | -22,1 | 765 | 792 | -3,4 |
| Provincia di Perugia | 4.521 | 4.178 | 3.997 | 13,1 | 8,2 | 15.064 | 15.097 | -0,2 |
| Provincia di Terni | 1.243 | 1.566 | 1.174 | 5,9 | -20,6 | 5.185 | 4.537 | 14,3 |
| Totale | 5.764 | 5.744 | 5.171 | 11,5 | 0,3 | 20.249 | 19.634 | 3,1 |
| FEMMINE | | | | | | | | |
| CPI Perugia | 2.885 | 2.323 | 2.252 | 28,1 | 24,2 | 9.485 | 9.357 | 1,4 |
| CPI Città di Castello | 933 | 803 | 742 | 25,7 | 16,2 | 3.247 | 3.081 | 5,4 |
| CPI Foligno | 1.234 | 1.000 | 957 | 28,9 | 23,4 | 4.159 | 4.160 | 0,0 |
| CPI Terni | 1.129 | 1.318 | 872 | 29,5 | -14,3 | 4.702 | 4.000 | 17,6 |
| CPI Orvieto | 261 | 249 | 213 | 22,5 | 4,8 | 881 | 815 | 8,1 |
| Provincia di Perugia | 5.052 | 4.126 | 3.951 | 27,9 | 22,4 | 16.891 | 16.598 | 1,8 |
| Provincia di Terni | 1.390 | 1.567 | 1.085 | 28,1 | -11,3 | 5.583 | 4.815 | 16,0 |
| Totale | 6.442 | 5.693 | 5.036 | 27,9 | 13,2 | 22.474 | 21.413 | 5,0 |
| TOTALE | | | | | | | | |
| CPI Perugia | 5.395 | 4.457 | 4.493 | 20,1 | 21,0 | 17.629 | 17.725 | -0,5 |
| CPI Città di Castello | 1.782 | 1.759 | 1.469 | 21,3 | 1,3 | 6.334 | 5.916 | 7,1 |
| CPI Foligno | 2.396 | 2.088 | 1.986 | 20,6 | 14,8 | 7.992 | 8.054 | -0,8 |
| CPI Terni | 2.178 | 2.635 | 1.834 | 18,8 | -17,3 | 9.122 | 7.745 | 17,8 |
| CPI Orvieto | 455 | 498 | 425 | 7,1 | -8,6 | 1.646 | 1.607 | 2,4 |
| Provincia di Perugia | 9.573 | 8.304 | 7.948 | 20,4 | 15,3 | 31.955 | 31.695 | 0,8 |
| Provincia di Terni | 2.633 | 3.133 | 2.259 | 16,6 | -16,0 | 10.768 | 9.352 | 15,1 |
| Totale | 12.206 | 11.437 | 10.207 | 19,6 | 6,7 | 42.723 | 41.047 | 4,1 |

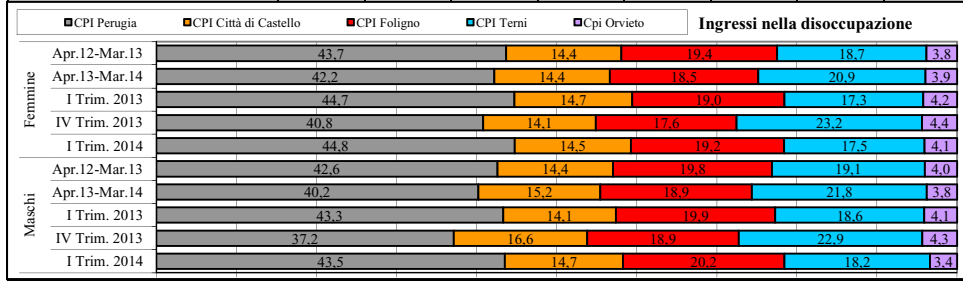

| Uscite dalla disoccupazione | I Trim. 2014 | IV Trim. 2013 | I Trim. 2013 | VAR ANNUA | VAR TRIM. | Apr.13-Mar.14 | Apr.12-Mar.13 | VAR ANNUA |
|-----------------------------|--------------|---------------|--------------|-------------|--------------|---------------|---------------|-------------|
| MASCHI | | | | | | | | |
| CPI Perugia | 1.534 | 1.884 | 1.113 | 37,8 | -18,6 | 6.265 | 5.018 | 24,9 |
| CPI Città di Castello | 872 | 602 | 517 | 68,7 | 44,9 | 2.763 | 1.951 | 41,6 |
| CPI Foligno | 724 | 964 | 544 | 33,1 | -24,9 | 3.275 | 2.448 | 33,8 |
| CPI Terni | 657 | 895 | 542 | 21,2 | -26,6 | 2.956 | 2.243 | 31,8 |
| CPI Orvieto | 158 | 165 | 124 | 27,4 | -4,2 | 664 | 541 | 22,7 |
| Provincia di Perugia | 3.130 | 3.450 | 2.174 | 44,0 | -9,3 | 12.303 | 9.417 | 30,6 |
| Provincia di Terni | 815 | 1.060 | 666 | 22,4 | -23,1 | 3.620 | 2.784 | 30,0 |
| Totale | 3.945 | 4.510 | 2.840 | 38,9 | -12,5 | 15.923 | 12.201 | 30,5 |
| FEMMINE | | | | | | | | |
| CPI Perugia | 1.665 | 2.027 | 1.263 | 31,8 | -17,9 | 6.984 | 5.956 | 17,3 |
| CPI Città di Castello | 694 | 683 | 464 | 49,6 | 1,6 | 2.687 | 2.164 | 24,2 |
| CPI Foligno | 784 | 825 | 556 | 41,0 | -5,0 | 3.151 | 2.642 | 19,3 |
| CPI Terni | 940 | 710 | 708 | 32,8 | 32,4 | 3.047 | 2.816 | 8,2 |
| CPI Orvieto | 146 | 167 | 125 | 16,8 | -12,6 | 632 | 539 | 17,3 |
| Provincia di Perugia | 3.143 | 3.535 | 2.283 | 37,7 | -11,1 | 12.822 | 10.762 | 19,1 |
| Provincia di Terni | 1.086 | 877 | 833 | 30,4 | 23,8 | 3.679 | 3.355 | 9,7 |
| Totale | 4.229 | 4.412 | 3.116 | 35,7 | -4,1 | 16.501 | 14.117 | 16,9 |
| TOTALE | | | | | | | | |
| CPI Perugia | 3.199 | 3.911 | 2.376 | 34,6 | -18,2 | 13.249 | 10.974 | 20,7 |
| CPI Città di Castello | 1.566 | 1.285 | 981 | 59,6 | 21,9 | 5.450 | 4.115 | 32,4 |
| CPI Foligno | 1.508 | 1.789 | 1.100 | 37,1 | -15,7 | 6.426 | 5.090 | 26,2 |
| CPI Terni | 1.597 | 1.605 | 1.250 | 27,8 | -0,5 | 6.003 | 5.059 | 18,7 |
| CPI Orvieto | 304 | 332 | 249 | 22,1 | -8,4 | 1.296 | 1.080 | 20,0 |
| Provincia di Perugia | 6.273 | 6.985 | 4.457 | 40,7 | -10,2 | 25.125 | 20.179 | 24,5 |
| Provincia di Terni | 1.901 | 1.937 | 1.499 | 26,8 | -1,9 | 7.299 | 6.139 | 18,9 |
| Totale | 8.174 | 8.922 | 5.956 | 37,2 | -8,4 | 32.424 | 26.318 | 23,2 |

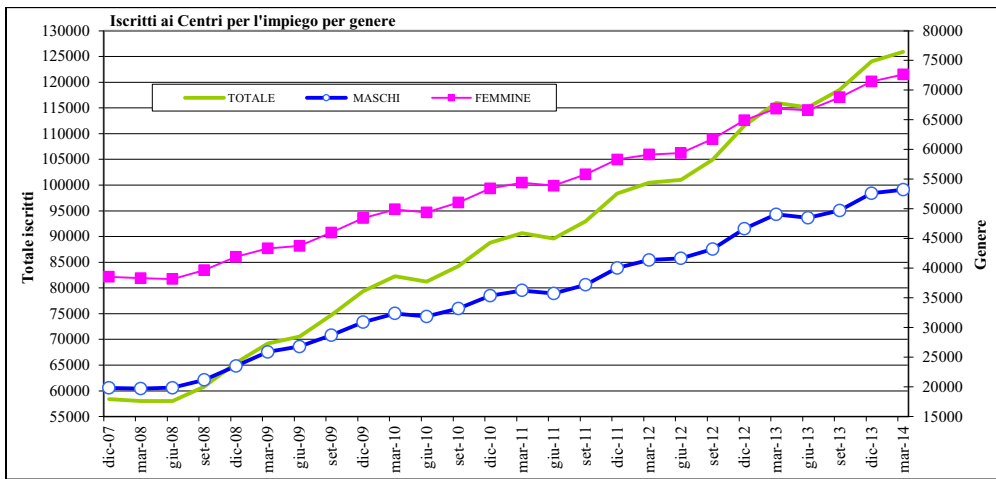

| TASSO DI ISCRIZIONE* | I° Trim. 2014 | | | | I° Trim. 2013 | | | | IV° Trim. 2013 | | | |
|----------------------|---------------|------|------|---------|---------------|------|------|---------|----------------|------|------|---------|
| | M | F | T | Gap F/M | M | F | T | Gap F/M | M | F | T | Gap F/M |
| | 19,3 | 25,6 | 22,5 | 6,3 | 17,7 | 23,5 | 20,6 | 5,8 | 19,1 | 25,2 | 22,2 | 6,1 |

Calcolato su popolazione (ISTAT) residente al 01/01/2013

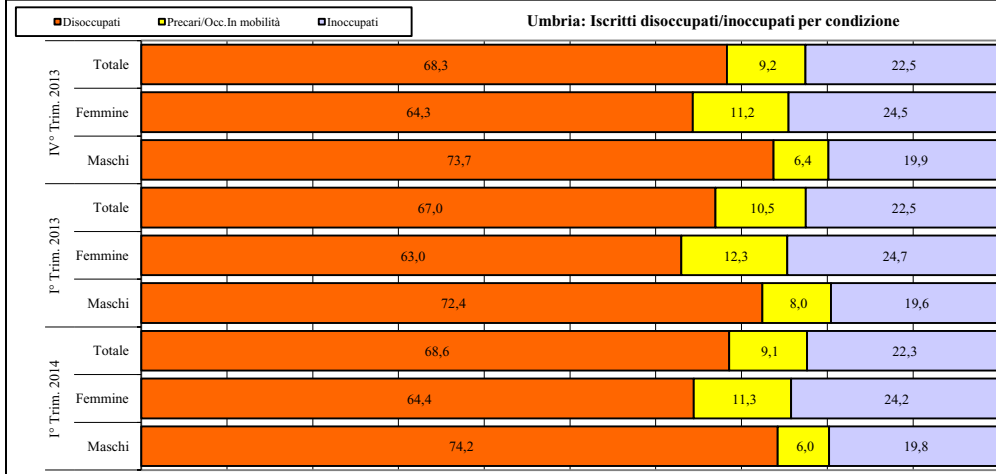

| ISCRITTI | I° Trim. 2014 | | | | I° Trim. 2013 | | | | IV° Trim. 2013 | | | |
|----------------------------------|---------------|---------------|----------------|-------------|---------------|---------------|----------------|-------------|----------------|---------------|----------------|-------------|
| | M | F | T | T.Fem | M | F | T | T.Fem | M | F | T | T.Fem |
| Disoccupati | 39.095 | 46.246 | 85.341 | 54,2 | 35.195 | 41.724 | 76.919 | 54,2 | 38.379 | 45.388 | 83.767 | 54,2 |
| Precari [Disoc.] | 3.189 | 8.231 | 11.420 | 72,1 | 1.910 | 6.695 | 8.605 | 77,8 | 1.958 | 6.850 | 8.808 | 77,8 |
| Occ.senza contratto [Disoc.] | 416 | 555 | 971 | 57,2 | 172 | 250 | 422 | 59,2 | 407 | 550 | 957 | 57,5 |
| Occ. iscritti mobilità [Disoc.] | 3 | 11 | 14 | 78,6 | 2.003 | 1.528 | 3.531 | 43,3 | 1.415 | 1.131 | 2.546 | 44,4 |
| Occ. senza contratto [Inoc.] | 213 | 256 | 469 | 54,6 | 108 | 138 | 246 | 56,1 | 215 | 263 | 478 | 55,0 |
| Inoccupati | 10.316 | 17.349 | 27.665 | 62,7 | 9.450 | 16.303 | 25.753 | 63,3 | 10.227 | 17.252 | 27.479 | 62,8 |
| TOT. DISOC./INOCCUPATI | 53.232 | 72.648 | 125.880 | 57,7 | 48.838 | 66.638 | 115.476 | 57,7 | 52.601 | 71.434 | 124.035 | 57,6 |
| SOSPESI DALLA DISOC. | 2.631 | 2.295 | 4.926 | 46,6 | 1.288 | 1.736 | 3.024 | 57,4 | 1.981 | 1.990 | 3.971 | 50,1 |
| ALTRI-Occ.Sospesi dal lav. | 52 | 38 | 90 | 42,2 | 63 | 45 | 108 | 41,7 | 52 | 39 | 91 | 42,9 |
| ALTRI-Occ.in cerca altro lav. | 48 | 79 | 127 | 62,2 | 26 | 38 | 64 | 59,4 | 48 | 74 | 122 | 60,7 |
| DISOC./INOCCUP. CON PATTO | 33.274 | 41.860 | 75.134 | 55,7 | 29.611 | 36.521 | 66.132 | 55,2 | 32.256 | 40.025 | 72.281 | 55,4 |
| Incid. Con Patto | 62,5 | 57,6 | 59,7 | | 60,6 | 54,8 | 57,3 | | 61,3 | 56,0 | 58,3 | |

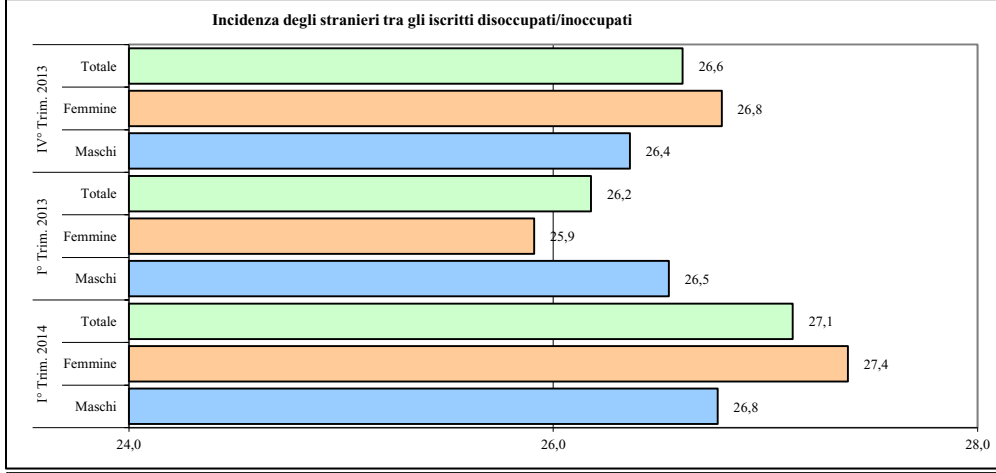

| DISOC./INOCCUPATI | I° Trim. 2014 | | | | I° Trim. 2013 | | | | IV° Trim. 2013 | | | |
|-------------------------------|---------------|---------------|----------------|-------------|---------------|---------------|----------------|-------------|----------------|---------------|----------------|-------------|
| | M | F | T | T.Fem | M | F | T | T.Fem | M | F | T | T.Fem |
| Italiani | 38.979 | 52.751 | 91.730 | 57,5 | 35.874 | 49.372 | 85.246 | 57,9 | 38.735 | 52.294 | 91.029 | 57,4 |
| Altri Paesi UE | 3.512 | 7.952 | 11.464 | 69,4 | 3.118 | 6.646 | 9.764 | 68,1 | 3.406 | 7.609 | 11.015 | 69,1 |
| Paesi extra UE | 10.741 | 11.945 | 22.686 | 52,7 | 9.846 | 10.620 | 20.466 | 51,9 | 10.460 | 11.531 | 21.991 | 52,4 |
| Tot. Stranieri | 14.253 | 19.897 | 34.150 | 58,3 | 12.964 | 17.266 | 30.230 | 57,1 | 13.866 | 19.140 | 33.006 | 58,0 |
| TOT. DISOC./INOCCUPATI | 53.232 | 72.648 | 125.880 | 57,7 | 48.838 | 66.638 | 115.476 | 57,7 | 52.601 | 71.434 | 124.035 | 57,6 |

ISCRITTI AI SENSI D.LGS. 181/00

Il numero degli iscritti disponibili ai sensi del D.lgs. 181/2000 è continuato ad aumentare anche nel I trimestre 2014 raggiungendo quota 125.880 unità (si ricorda che la mancata coincidenza del saldo tra le entrate e le uscite e la variazione dello stock dipende da movimenti che hanno modificato lo status successivamente alla precedente estrazione dello stock degli iscritti). E' chiaro che non tutti gli iscritti sono alla reale ricerca di un lavoro. Tra essi figurano, infatti, anche soggetti che si iscrivono per altri motivi (ad es. possibilità di usufruire dell' esenzione dal ticket), o che non sono più disponibili (trasferiti in altri luoghi senza comunicazione al relativo CPI, lavoratori autonomi, ritirati dal lavoro, etc.) o che comunque non rispetteranno gli obblighi che l'iscrizione comporta. Tutto ciò fa sì che lo stock degli iscritti sovrastimi il numero reale di persone in cerca di lavoro, anche se i significativi aumenti che lo stesso ha fatto registrare negli ultimi anni - ben superiori a quelli che si rilevavano nei periodi di crescita occupazionale - rappresentano un evidente segnale della crisi in atto. Negli ultimi 12 mesi, tuttavia, il numero degli iscritti, seppur aumentato di oltre 10.000 unità, ha registrato una variazione leggermente più contenuta rispetto a quella dell'anno precedente (+8,6% a fronte del +15,4%). Con le novità introdotte per l'anno 2014 sull'obbligatorietà del patto di servizio e della conferma dello stesso, lo stock degli iscritti tenderà a conteggiare solamente i soggetti che sono effettivamente alla ricerca di un lavoro. Al termine del I trimestre 2014, considerando solo chi ha stipulato un patto di servizio, anche se scaduto, si contano 75.134 soggetti, il 13,6% in più. Il tasso di iscrizione (rapporto tra gli iscritti ai sensi del Dlgs 181/00 e popolazione in età lavorativa), ha raggiunto il 22,5% (+1,9 punti in 12 mesi).

| Umbria: Iscritti disoccupati/inoccupati per età | | <19 | 20-24 | 25-29 | 30-34 | 35-39 | 40-44 | 45-49 | 50-54 | 55-59 | 60-64 | 65 E OLTRE |
|---|---------|------|-------|-------|-------|-------|-------|-------|-------|-------|-------|------------|
| IV° Trim. 2013 | Totale | 14,1 | 9,1 | 11,9 | 13,3 | 13,9 | 12,7 | 11,6 | 9,5 | 7,8 | 5,5 | 2,8 |
| | Femmine | 7,5 | 11,4 | 13,3 | 14,6 | 13,6 | 12,3 | 10,1 | 7,8 | 5,4 | 3,1 | |
| | Maschi | 2,6 | 11,3 | 12,4 | 13,3 | 12,9 | 11,6 | 10,7 | 8,7 | 7,7 | 5,7 | 3,1 |
| I° Trim. 2013 | Totale | 14,1 | 9,3 | 12,2 | 13,7 | 14,2 | 12,8 | 11,4 | 9,4 | 7,5 | 5,4 | 2,4 |
| | Femmine | 7,6 | 11,7 | 13,9 | 14,9 | 13,7 | 12,0 | 9,9 | 7,5 | 5,3 | 2,1 | |
| | Maschi | 2,6 | 11,5 | 12,8 | 13,5 | 13,3 | 11,5 | 10,5 | 8,6 | 7,5 | 5,5 | 2,7 |
| I° Trim. 2014 | Totale | 14,1 | 9,2 | 12,0 | 13,4 | 13,7 | 12,6 | 11,4 | 9,6 | 7,7 | 5,6 | 3,0 |
| | Femmine | 7,7 | 11,5 | 13,3 | 14,4 | 13,4 | 12,1 | 10,2 | 7,8 | 5,5 | 2,8 | |
| | Maschi | 2,4 | 11,4 | 12,7 | 13,4 | 12,8 | 11,5 | 10,4 | 8,6 | 7,6 | 5,7 | 3,4 |

| DISOC./INOCCUPATI | I° Trim. 2014 | | | | I° Trim. 2013 | | | | IV° Trim. 2013 | | | |
|-------------------------------|---------------|---------------|----------------|-------------|---------------|---------------|----------------|-------------|----------------|---------------|----------------|-------------|
| | M | F | T | T.Fem | M | F | T | T.Fem | M | F | T | T.Fem |
| <20 | 1.258 | 932 | 2.190 | 42,6 | 1.267 | 939 | 2.206 | 42,6 | 1.344 | 953 | 2.297 | 41,5 |
| 20-24 | 6.070 | 5.570 | 11.640 | 47,9 | 5.602 | 5.094 | 10.696 | 47,6 | 5.919 | 5.390 | 11.309 | 47,7 |
| 25-29 | 6.760 | 8.363 | 15.123 | 55,3 | 6.264 | 7.792 | 14.056 | 55,4 | 6.536 | 8.168 | 14.704 | 55,5 |
| 30-34 | 7.129 | 9.680 | 16.809 | 57,6 | 6.591 | 9.232 | 15.823 | 58,3 | 7.021 | 9.534 | 16.555 | 57,6 |
| 35-39 | 6.835 | 10.442 | 17.277 | 60,4 | 6.497 | 9.909 | 16.406 | 60,4 | 6.780 | 10.436 | 17.216 | 60,6 |
| 40-44 | 6.141 | 9.742 | 15.883 | 61,3 | 5.619 | 9.158 | 14.777 | 62,0 | 6.115 | 9.694 | 15.809 | 61,3 |
| 45-49 | 5.559 | 8.818 | 14.377 | 61,3 | 5.128 | 8.029 | 13.157 | 61,0 | 5.605 | 8.751 | 14.356 | 61,0 |
| 50-54 | 4.604 | 7.436 | 12.040 | 61,8 | 4.205 | 6.594 | 10.799 | 61,1 | 4.592 | 7.244 | 11.836 | 61,2 |
| 55-59 | 4.068 | 5.665 | 9.733 | 58,2 | 3.659 | 4.972 | 8.631 | 57,6 | 4.045 | 5.570 | 9.615 | 57,9 |
| 60-64 | 3.021 | 3.996 | 7.017 | 56,9 | 2.676 | 3.520 | 6.196 | 56,8 | 3.015 | 3.868 | 6.883 | 56,2 |
| 65 e + | 1.787 | 2.004 | 3.791 | 52,9 | 1.330 | 1.399 | 2.729 | 51,3 | 1.629 | 1.826 | 3.455 | 52,9 |
| TOT. DISOC./INOCCUPATI | 53.232 | 72.648 | 125.880 | 57,7 | 48.838 | 66.638 | 115.476 | 57,7 | 52.601 | 71.434 | 124.035 | 57,6 |

| Iscritti disoccupati/inoccupati per livello di studio | | I° Trim. 2014 | | | | I° Trim. 2013 | | | | IV° Trim. 2013 | | | |
|---|---------|---------------|------|-----|------|---------------|------|--|--|----------------|--|--|--|
| IV° Trim. 2013 | Totale | 23,9 | 30,9 | 5,0 | 28,8 | 1,1 | 9,8 | | | | | | |
| | Femmine | 23,2 | 29,0 | 4,8 | 29,4 | 1,1 | 11,7 | | | | | | |
| | Maschi | 24,8 | 33,5 | 5,4 | 28,0 | 1,1 | 7,3 | | | | | | |
| I° Trim. 2013 | Totale | 23,8 | 31,4 | 5,0 | 28,4 | 1,6 | 9,8 | | | | | | |
| | Femmine | 22,7 | 29,6 | 4,7 | 29,3 | 2,0 | 11,7 | | | | | | |
| | Maschi | 25,4 | 33,9 | 5,3 | 27,1 | 1,6 | 7,3 | | | | | | |
| I° Trim. 2014 | Totale | 23,8 | 30,8 | 5,1 | 28,7 | 1,1 | 9,9 | | | | | | |
| | Femmine | 23,3 | 28,9 | 4,8 | 29,3 | 2,0 | 11,7 | | | | | | |
| | Maschi | 24,6 | 33,5 | 5,6 | 27,9 | 1,1 | 7,4 | | | | | | |

| ISCRITTI | I° Trim. 2014 | | | | I° Trim. 2013 | | | | IV° Trim. 2013 | | | |
|--|---------------|---------------|----------------|-------------|---------------|---------------|----------------|-------------|----------------|---------------|----------------|-------------|
| | M | F | T | T.Fem | M | F | T | T.Fem | M | F | T | T.Fem |
| Nessun tit ricon-non disponibile | 13.096 | 16.924 | 30.020 | 56,4 | 12.388 | 15.142 | 27.530 | 55,0 | 13.047 | 16.556 | 29.603 | 55,9 |
| Max. licenza media | 17.839 | 20.981 | 38.820 | 54,0 | 16.552 | 19.703 | 36.255 | 54,3 | 17.614 | 20.727 | 38.341 | 54,1 |
| Qual. professionale | 2.963 | 3.468 | 6.431 | 53,9 | 2.608 | 3.165 | 5.773 | 54,8 | 2.845 | 3.400 | 6.245 | 54,4 |
| Diploma | 14.860 | 21.311 | 36.171 | 58,9 | 13.224 | 19.544 | 32.768 | 59,6 | 14.727 | 21.004 | 35.731 | 58,8 |
| Corsi dip.univ./parauniv.-Fini scepec. | 538 | 1.429 | 1.967 | 72,6 | 507 | 1.308 | 1.815 | 72,1 | 535 | 1.383 | 1.918 | 72,1 |
| Laurea quinq./trienn./l.b. | 3.839 | 8.341 | 12.180 | 68,5 | 3.469 | 7.599 | 11.068 | 68,7 | 3.741 | 8.180 | 11.921 | 68,6 |
| Tit. post-laurea | 97 | 194 | 291 | 66,7 | 90 | 177 | 267 | 66,3 | 92 | 184 | 276 | 66,7 |
| TOT. DISOC./INOCCUPATI | 53.232 | 72.648 | 125.880 | 57,7 | 48.838 | 66.638 | 115.476 | 57,7 | 52.601 | 71.434 | 124.035 | 57,6 |

| Dettaglio lauree | I° Trim. 2014 | | | | I° Trim. 2013 | | | | IV° Trim. 2013 | | | |
|--|---------------|------|------|-------|---------------|------|------|-------|----------------|------|------|-------|
| | M | F | T | T.Fem | M | F | T | T.Fem | M | F | T | T.Fem |
| Laurea - gruppo scientifico | 93 | 113 | 206 | 54,9 | 80 | 100 | 180 | 55,6 | 94 | 104 | 198 | 52,5 |
| Laurea - Gruppo chimico farmaceutico | 118 | 299 | 417 | 71,7 | 112 | 234 | 346 | 67,6 | 125 | 277 | 402 | 68,9 |
| Laurea - Gruppo geo-biologico | 182 | 379 | 561 | 67,6 | 180 | 364 | 544 | 66,9 | 186 | 385 | 571 | 67,4 |
| Laurea - Gruppo medico | 79 | 196 | 275 | 71,3 | 60 | 146 | 206 | 70,9 | 74 | 176 | 250 | 70,4 |
| Laurea - Gruppo ingegneria | 610 | 290 | 900 | 32,2 | 539 | 249 | 788 | 31,6 | 593 | 282 | 875 | 32,2 |
| Laurea - Gruppo architettura | 136 | 261 | 397 | 65,7 | 113 | 229 | 342 | 67,0 | 130 | 248 | 378 | 65,6 |
| Laurea - Gruppo agrario | 174 | 244 | 418 | 58,4 | 162 | 232 | 394 | 58,9 | 172 | 247 | 419 | 58,9 |
| Laurea - Gruppo economico-statistico | 532 | 832 | 1364 | 61,0 | 466 | 761 | 1227 | 62,0 | 528 | 845 | 1373 | 61,5 |
| Laurea - Gruppo politico-sociale | 542 | 1095 | 1637 | 66,9 | 480 | 1038 | 1518 | 68,4 | 511 | 1066 | 1577 | 67,6 |
| Laurea - Gruppo giuridico | 323 | 903 | 1226 | 73,7 | 299 | 845 | 1144 | 73,9 | 316 | 887 | 1203 | 73,7 |
| Laurea in gruppo letterario | 422 | 1356 | 1778 | 76,3 | 413 | 1290 | 1703 | 75,7 | 412 | 1361 | 1773 | 76,8 |
| Laurea - Gruppo linguistico | 103 | 798 | 901 | 88,6 | 99 | 708 | 807 | 87,7 | 95 | 748 | 843 | 88,7 |
| Laurea - Gruppo insegnamento | 64 | 494 | 558 | 88,5 | 52 | 474 | 526 | 90,1 | 59 | 520 | 579 | 89,8 |
| Laurea - Gruppo psicologico | 28 | 255 | 283 | 90,1 | 29 | 238 | 267 | 89,1 | 25 | 256 | 281 | 91,1 |
| Laurea - Gruppo educazione fisica | 99 | 135 | 234 | 57,7 | 96 | 135 | 231 | 58,4 | 105 | 138 | 243 | 56,8 |
| Laurea - Gruppo difesa e sicurezza | 15 | 32 | 47 | 68,1 | 10 | 28 | 38 | 73,7 | 16 | 30 | 46 | 65,2 |
| Laurea-Altro | 319 | 659 | 978 | 67,4 | 279 | 528 | 807 | 65,4 | 300 | 610 | 910 | 67,0 |
| Tit. post-laurea-area alberghiera, turistica e ricreativa | 12 | 12 | 24 | 50,0 | 13 | 14 | 27 | 51,9 | 11 | 14 | 25 | 56,0 |
| Tit. post-laurea-area amministrativa, economica e commerciale | 10 | 24 | 34 | 70,6 | 9 | 26 | 35 | 74,3 | 10 | 26 | 36 | 72,2 |
| Tit. post-laurea-area biologico-ambientale | 0 | 3 | 3 | 100,0 | 0 | 2 | 2 | 100,0 | 0 | 3 | 3 | 100,0 |
| Tit. post-laurea-area esperti in organizzazione del settore della moda | 1 | 3 | 4 | 75,0 | 1 | 2 | 3 | 66,7 | 1 | 1 | 2 | 50,0 |
| Tit. post-laurea-area della formazione e della comunicazione | 9 | 31 | 40 | 77,5 | 9 | 26 | 35 | 74,3 | 9 | 28 | 37 | 75,7 |
| Tit. post-laurea-area informatica | 0 | 1 | 1 | 100,0 | 0 | 1 | 1 | 100,0 | 0 | 1 | 1 | 100,0 |
| Tit. post-laurea-area meccanica, manifatturiera e industriale | 2 | 0 | 2 | 0,0 | 4 | 0 | 4 | 0,0 | 3 | 0 | 3 | 0,0 |
| Tit. post-laurea-area medico-socio-sanitaria | 1 | 7 | 8 | 87,5 | 1 | 6 | 7 | 85,7 | 1 | 6 | 7 | 85,7 |
| Tit. post-laurea-area scientifica | 6 | 5 | 11 | 45,5 | 5 | 5 | 10 | 50,0 | 4 | 5 | 9 | 55,6 |
| Tit. post-laurea-area umanistica | 2 | 17 | 19 | 89,5 | 3 | 20 | 23 | 87,0 | 3 | 17 | 20 | 85,0 |
| Tit. post-laurea-Altro | 39 | 69 | 108 | 63,9 | 36 | 49 | 85 | 57,6 | 35 | 61 | 96 | 63,5 |
| Tit. post-laurea-Dottorato | 15 | 22 | 37 | 59,5 | 9 | 26 | 35 | 74,3 | 15 | 22 | 37 | 59,5 |

Risulta in crescita anche il numero dei "sospesi dalla disoccupazione" (4.926 +62,9%) non considerati nello stock. Trattasi di soggetti occupati con reddito superiore alla no tax area e con contratto a termine di durata inferiore ai 6 mesi, al termine del quale torneranno ad essere disoccupati.

L'incremento degli iscritti risulta lo stesso per gli uomini (+9%) e per le donne (+9%); quest'ultime però restano maggioritarie (72.648, 57,7%).

A crescere maggiormente è ancora una volta il numero dei disoccupati in senso stretto (+11,6%) che ora rappresentano il 67,8% dei disponibili, oltre un punto in più dell'anno precedente. E' aumentato in maniera considerevole anche il numero degli inoccupati (+8,2%), il cui peso è però sceso al 22,3%. E' calato, invece, il numero dei precari (-5,8%), in conseguenza anche alla non iscrizione alla lista della mobilità ai sensi della L.236/93; essi ora rappresentano il 9,1% degli iscritti.

Come avviene dal 2011, e diversamente dal primo biennio di crisi, lo stock degli iscritti è aumentato più nella componente straniera (+13%) che in quella italiana (+7,6%); a crescere è soprattutto il numero di iscritti comunitari (+17,4% a fronte del 10,8% degli extra comunitari). La presenza straniera tra gli iscritti è pertanto salita al 27,1% (+1 punto). La presenza femminile tra gli stranieri (58,3%) è notevolmente aumentata negli ultimi tempi ed ora supera quella presente tra gli italiani (57,5%); ciò è avvenuto a seguito dell'incremento della presenza di cittadini comunitari tra i quali le donne rappresentano il 69,4% ma anche per la forte crescita della presenza maschile tra gli italiani.

L'età media degli iscritti continua ad aumentare; infatti la crescita risulta più marcata nel caso degli over 45 che ora rappresentano ben il 37,3% del totale degli iscritti. I giovani con meno di 30 anni rappresentano il 23% degli iscritti (28.953). La classe modale è la 35-39 (13,7%), quando invece prima della crisi era la 30-34 (13,3%). L'età media delle donne è più elevata di quella degli uomini; per esse il peso delle classi centrali (30-44 anni) è di ben 3,3 punti più elevata (41,1% a fronte del 37,8%) e quello delle over 44 supera quella dei coetanei di sesso maschile di 2,6 punti (38,4% a fronte del 35,8%).

| Umbria: Iscritti disoccupati/inoccupati per macroqualifica | | | | | | | | | | | |
|--|--|------|------|------|------|------|------|------|------|--|--|
| | I | II | III | IV | V | VI | VII | VIII | N.D. | | |
| IV° Trim. 2013 | [Stacked bar chart showing distribution by macroqualification] | | | | | | | | | | |
| Totale | 6,4 | 21,2 | 13,7 | 10,3 | 8,7 | 2,1 | 14,9 | 22,1 | | | |
| Femmine | 5,7 | 23,1 | 14,9 | 13,3 | 4,1 | 14,6 | 20,7 | | | | |
| Maschi | 6,4 | 18,7 | 12,0 | 6,2 | 15,0 | 3,5 | 15,2 | 24,0 | | | |
| I° Trim. 2013 | [Stacked bar chart showing distribution by macroqualification] | | | | | | | | | | |
| Totale | 5,6 | 21,9 | 13,9 | 9,8 | 8,8 | 2,2 | 15,7 | 20,9 | | | |
| Femmine | 5,7 | 24,1 | 15,4 | 12,6 | 4,2 | 15,4 | 19,3 | | | | |
| Maschi | 6,4 | 18,9 | 11,9 | 6,0 | 15,1 | 3,6 | 16,0 | 23,2 | | | |
| I° Trim. 2014 | [Stacked bar chart showing distribution by macroqualification] | | | | | | | | | | |
| Totale | 6,4 | 21,0 | 13,7 | 10,8 | 8,7 | 2,1 | 14,8 | 22,0 | | | |
| Femmine | 5,7 | 22,8 | 14,9 | 13,9 | 4,1 | 14,5 | 20,7 | | | | |
| Maschi | 7,4 | 18,5 | 12,1 | 6,6 | 15,1 | 3,5 | 15,2 | 23,6 | | | |

| DISOC./INOCCUPATI | I° Trim. 2014 | | | | I° Trim. 2013 | | | | IV° Trim. 2013 | | | |
|--|---------------|---------------|----------------|-------------|---------------|---------------|--------------|-------------|----------------|---------------|--------------|-------------|
| | M | F | T | T.Fem | M | F | T | T.Fem | M | F | T | T.Fem |
| I - Legislatori, dirigenti e imprenditori | 350 | 389 | 739 | 52,6 | 297 | 327 | 624 | 52,4 | 337 | 370 | 707 | 52,3 |
| II - Prof.intel.scientif.e el.spec. | 2.552 | 5.459 | 8.011 | 68,1 | 2.273 | 4.981 | 7.254 | 68,7 | 2.476 | 5.403 | 7.879 | 68,6 |
| III - Professioni tecniche | 9.837 | 16.546 | 26.383 | 62,7 | 9.254 | 16.063 | 25.317 | 63,4 | 9.820 | 16.528 | 26.348 | 62,7 |
| IV - Impiegati | 6.429 | 10.795 | 17.224 | 62,7 | 5.820 | 10.235 | 16.055 | 63,7 | 6.323 | 10.665 | 16.988 | 62,8 |
| V - Prof.qual.commerc.e serv. | 3.511 | 10.117 | 13.628 | 74,2 | 2.913 | 8.369 | 11.282 | 74,2 | 3.265 | 9.495 | 12.760 | 74,4 |
| VI - Artigiani, op.special.e agric. | 8.063 | 2.947 | 11.010 | 26,8 | 7.383 | 2.801 | 10.184 | 27,5 | 7.887 | 2.916 | 10.803 | 27,0 |
| VII - Cond.impianti e op.semiq. | 1.844 | 787 | 2.631 | 29,9 | 1.754 | 747 | 2.501 | 29,9 | 1.859 | 788 | 2.647 | 29,8 |
| VIII - Professioni non qualificate non disponibile | 8.066 | 10.549 | 18.615 | 56,7 | 7.834 | 10.263 | 18.097 | 56,7 | 8.013 | 10.463 | 18.476 | 56,6 |
| TOT. DISOC./INOCCUPATI | 53.232 | 72.648 | 125.880 | 57,7 | 48.838 | 66.638 | ##### | 57,7 | 52.601 | 71.434 | ##### | 57,6 |

| Iscritti disoccupati/inoccupati per durata dell'iscrizione | | | | | | | | | | | |
|--|--|----------|-----------|------------|-----------------|--|--|--|--|--|--|
| | 0-3 mesi | 4-6 mesi | 7-12 mesi | 13-23 mesi | 24 mesi e oltre | | | | | | |
| IV° Trim. 2013 | [Stacked bar chart showing distribution by duration] | | | | | | | | | | |
| Totale | 6,1 | 4,5 | 8,6 | 14,3 | 66,6 | | | | | | |
| Femmine | 5,5 | 4,1 | 7,5 | 12,9 | 69,9 | | | | | | |
| Maschi | 6,9 | 5,0 | 10,0 | 16,1 | 62,0 | | | | | | |
| I° Trim. 2013 | [Stacked bar chart showing distribution by duration] | | | | | | | | | | |
| Totale | 6,7 | 5,7 | 8,8 | 13,6 | 65,2 | | | | | | |
| Femmine | 5,6 | 4,9 | 7,8 | 12,1 | 69,6 | | | | | | |
| Maschi | 8,3 | 6,7 | 10,1 | 15,6 | 59,3 | | | | | | |
| I° Trim. 2014 | [Stacked bar chart showing distribution by duration] | | | | | | | | | | |
| Totale | 5,5 | 5,0 | 7,9 | 13,8 | 67,9 | | | | | | |
| Femmine | 4,9 | 4,6 | 7,2 | 12,4 | 70,9 | | | | | | |
| Maschi | 6,3 | 5,6 | 8,8 | 15,5 | 63,8 | | | | | | |

| ISCRITTI | I° Trim. 2014 | | | | I° Trim. 2013 | | | | IV° Trim. 2013 | | | |
|--------------------------------------|---------------|---------------|----------------|-------------|---------------|---------------|---------------|-------------|----------------|---------------|--------------|-------------|
| | M | F | T | T.Fem | M | F | T | T.Fem | M | F | T | T.Fem |
| 0-3 mesi | 3.341 | 3.572 | 6.913 | 51,7 | 4.053 | 3.703 | 7.756 | 47,7 | 3.622 | 3.962 | 7.584 | 52,2 |
| 4-6 mesi | 2.987 | 3.308 | 6.295 | 52,5 | 3.249 | 3.284 | 6.533 | 50,3 | 2.644 | 2.912 | 5.556 | 52,4 |
| 7-12 mesi | 4.677 | 5.224 | 9.901 | 52,8 | 4.957 | 5.215 | 10.172 | 51,3 | 5.251 | 5.382 | 10.633 | 50,6 |
| 13-23 mesi | 8.277 | 9.033 | 17.310 | 52,2 | 7.622 | 8.048 | 15.670 | 51,4 | 8.446 | 9.235 | 17.681 | 52,2 |
| 24 mesi e oltre | 33.950 | 51.511 | 85.461 | 60,3 | 28.957 | 46.388 | 75.345 | 61,6 | 32.638 | 49.943 | 82.581 | 60,5 |
| TOT. DISOC./INOCCUPATI | 53.232 | 72.648 | 125.880 | 57,7 | 48.838 | 66.638 | ##### | 57,7 | 52.601 | 71.434 | ##### | 57,6 |
| Lunga Durata (Dlgs.927) | 43.564 | 61.882 | 105.446 | 58,7 | 38.084 | 55.837 | 93.921 | 59,5 | 42.213 | 60.294 | ##### | 58,8 |
| Incidenza L.Durata (Dlgs.927) | 81,8 | 85,2 | 83,8 | | 78,0 | 83,8 | 81,3 | | 80,3 | 84,4 | 82,6 | |

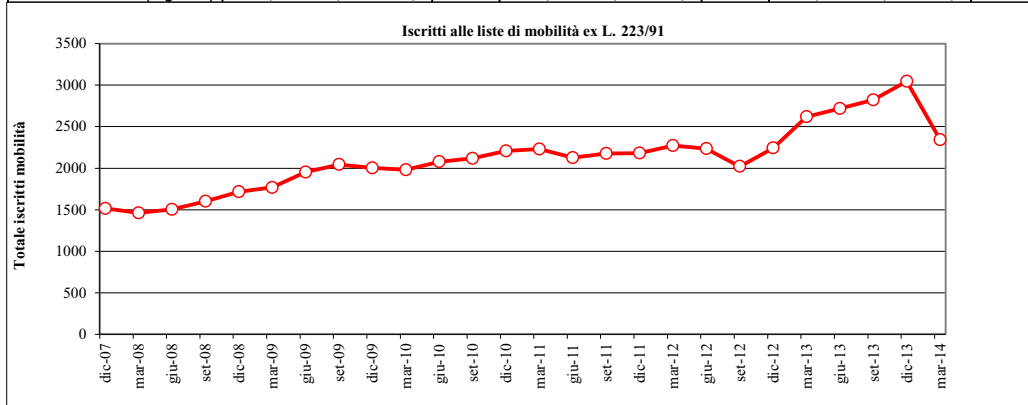

| ISCRITTI MOBILITA' | I° Trim. 2014 | | | | I° Trim. 2013 | | | | IV° Trim. 2013 | | | |
|---|---------------|--------------|--------------|-------------|---------------|--------------|---------------|-------------|----------------|--------------|--------------|-------------|
| | M | F | T | T.Fem | M | F | T | T.Fem | M | F | T | T.Fem |
| MOB 223/91 | 1.614 | 727 | 2.341 | 31,1 | 1.805 | 789 | 2.594 | 30,4 | 2.064 | 981 | 3.045 | 32,2 |
| MOB 236/93 | 1.525 | 966 | 2.491 | 38,8 | 4.629 | 3.083 | 7.712 | 40,0 | 2.542 | 1.797 | 4.339 | 41,4 |
| TOT ISCR. MOBILITA' | 3.139 | 1.693 | 4.832 | 35,0 | 6.434 | 3.872 | 10.306 | 37,6 | 4.606 | 2.778 | 7.384 | 37,6 |
| Incid. su iscritti disoc./inocc. | 5,9 | 2,3 | 3,8 | | 13,2 | 5,8 | 8,9 | | 8,8 | 3,9 | 6,0 | |
| Incidenza lista 223/91 | 51,4 | 42,9 | 48,4 | | 28,1 | 20,4 | 25,2 | | 44,8 | 35,3 | 41,2 | |

| DISOCC./INOCCUP. ISCRITTI L.68/99 | I° Trim. 2014 | | | | I° Trim. 2013 | | | | IV° Trim. 2013 | | | |
|---|---------------|--------------|--------------|-------------|---------------|--------------|--------------|-------------|----------------|--------------|--------------|-------------|
| | M | F | T | T.Fem | M | F | T | T.Fem | M | F | T | T.Fem |
| Categorie Protette | 109 | 158 | 267 | 59,2 | 110 | 157 | 267 | 58,8 | 115 | 153 | 268 | 57,1 |
| Disabili | 3.955 | 4.459 | 8.414 | 53,0 | 3.712 | 4.319 | 8.031 | 53,8 | 3.852 | 4.397 | 8.249 | 53,3 |
| TOT ISCR. L.68 | 4.064 | 4.617 | 8.681 | 53,2 | 3.822 | 4.476 | 8.298 | 53,9 | 3.967 | 4.550 | 8.517 | 53,4 |
| Incid. su iscritti disoc./inocc. | 7,6 | 6,4 | 6,9 | | 7,8 | 6,7 | 7,2 | | 7,5 | 6,4 | 6,9 | |
| Incidenza Disabili | 97,3 | 96,6 | 96,9 | | 97,1 | 96,5 | 96,8 | | 97,1 | 96,6 | 96,9 | |

Non risulta modificata in maniera significativa la struttura per titolo di studio. Continua ad essere elevata (23,8%) la presenza di soggetti "privi" di un titolo di studio, o per mancanza dell'informazione - ed è questo il caso più diffuso data l'incidenza della componente straniera - o perché in possesso di un titolo non riconosciuto nel nostro Paese. Il target più numeroso è quello di chi possiede al massimo la licenza media (30,8%), seguito da quello dei diplomati (28,7%); i laureati rappresentano il 9,7% degli iscritti. Il livello di scolarità delle donne si mantiene, anche se di poco, più elevato: il 34,1% di esse ha almeno un diploma quinquennale a fronte del 33,5% degli uomini. Le lauree che contano il maggior numero di iscritti rimangono quelle del gruppo letterario, seguite da quelle del gruppo politico-sociale, quelle statistico-economico e quelle giuridiche. Le difficoltà incontrate dai laureati riguardano soprattutto le donne che ne costituiscono oltre il 68,5%, toccando il 90% nel caso delle lauree dei gruppi dell'insegnamento, linguistico e psicologico.

La struttura per macroqualifica vede come più rappresentati i macrogruppi III (professioni tecniche, 21%), VIII (professioni non qualificate, 13,7%) e IV (professioni impiegatizie, 10,8%); le figure operaie specializzate e semiqualficate (VI e VII) continuano ad essere le uniche nelle quali sono gli uomini a prevalere. E' per le figure classificabili nel macrogruppo V che si registrano gli incrementi più significativi. Il 18,4% ha una anzianità d'iscrizione inferiore ad un anno e ben il 67,9% è disoccupato da oltre 2 anni rientrando nelle agevolazioni previste dalla L. 407/90 in caso di assunzione. La disoccupazione di lunga durata (ai sensi del D.lgs. 297/02) è presente per l'83,7% degli iscritti, un dato in crescita.

| Umbria: Iscritti disoccupati/inoccupati per CPI | | CPI Perugia | CPI Città di Castello | CPI Foligno | CPI Terni | CPI Orvieto |
|---|---------|-------------|-----------------------|-------------|-----------|-------------|
| IV° Trim. 2013 | Totale | 41,5 | 12,6 | 18,7 | 23,4 | 3,8 |
| | Femmine | 41,1 | 12,9 | 18,5 | 23,6 | 3,9 |
| | Maschi | 42,0 | 12,2 | 19,0 | 23,2 | 3,7 |
| I° Trim. 2013 | Totale | 41,8 | 12,7 | 19,2 | 22,5 | 3,8 |
| | Femmine | 41,5 | 13,1 | 18,8 | 22,8 | 3,9 |
| | Maschi | 42,2 | 12,2 | 19,7 | 22,2 | 3,7 |
| I° Trim. 2014 | Totale | 41,9 | 12,3 | 18,8 | 23,2 | 3,8 |
| | Femmine | 41,5 | 12,8 | 18,5 | 23,3 | 3,9 |
| | Maschi | 42,5 | 11,8 | 19,1 | 23,1 | 3,6 |

| ISCRITTI | I° Trim. 2014 | | | | I° Trim. 2013 | | | | IV° Trim. 2013 | | | |
|-----------------------|---------------|--------|---------|-------|---------------|--------|---------|-------|----------------|--------|---------|-------|
| | M | F | T | T.Fem | M | F | T | T.Fem | M | F | T | T.Fem |
| CPI Perugia | 22.607 | 30.170 | 52.777 | 57,2 | 20.611 | 27.644 | 48.255 | 57,3 | 22.084 | 29.378 | 51.462 | 57,1 |
| CPI Città di Castello | 6.255 | 9.285 | 15.540 | 59,7 | 5.951 | 8.698 | 14.649 | 59,4 | 6.414 | 9.199 | 15.613 | 58,9 |
| CPI Foligno | 10.166 | 13.474 | 23.640 | 57,0 | 9.609 | 12.533 | 22.142 | 56,6 | 9.972 | 13.223 | 23.195 | 57,0 |
| CPI Terni | 12.281 | 16.896 | 29.177 | 57,9 | 10.851 | 15.187 | 26.038 | 58,3 | 12.206 | 16.864 | 29.070 | 58,0 |
| CPI Orvieto | 1.923 | 2.823 | 4.746 | 59,5 | 1.816 | 2.576 | 4.392 | 58,7 | 1.925 | 2.770 | 4.695 | 59,0 |
| Provincia di Perugia | 39.028 | 52.929 | 91.957 | 57,6 | 36.171 | 48.875 | 85.046 | 57,5 | 38.470 | 51.800 | 90.270 | 57,4 |
| Provincia di Terni | 14.204 | 19.719 | 33.923 | 58,1 | 12.667 | 17.763 | 30.430 | 58,4 | 14.131 | 19.634 | 33.765 | 58,1 |
| Totale Iscritti | 53.232 | 72.648 | 125.880 | 57,7 | 48.838 | 66.638 | 115.476 | 57,7 | 52.601 | 71.434 | 124.035 | 57,6 |

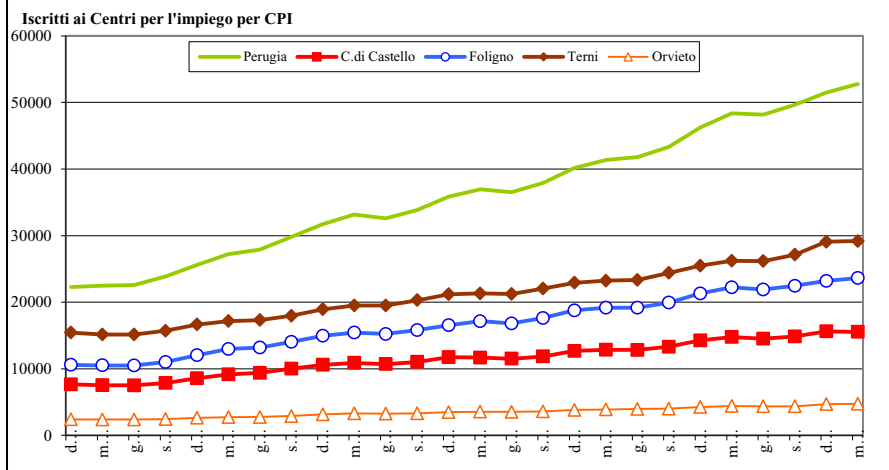

| TASSO DI ISCRIZIONE* | I° Trim. 2014 | | | | I° Trim. 2013 | | | | IV° Trim. 2013 | | | |
|-----------------------|---------------|------|------|---------|---------------|------|------|---------|----------------|------|------|---------|
| | M | F | T | Gap F/M | M | F | T | Gap F/M | M | F | T | Gap F/M |
| CPI Perugia | 19,7 | 25,3 | 22,6 | 5,5 | 18,1 | 23,3 | 20,7 | 5,2 | 19,3 | 24,6 | 22,0 | 5,3 |
| CPI Città di Castello | 16,8 | 24,8 | 20,8 | 8,0 | 15,9 | 23,2 | 19,6 | 7,2 | 17,2 | 24,5 | 20,9 | 7,3 |
| CPI Foligno | 18,7 | 24,6 | 21,7 | 5,8 | 17,6 | 22,8 | 20,2 | 5,2 | 18,4 | 24,1 | 21,3 | 5,7 |
| CPI Terni | 22,0 | 28,9 | 25,5 | 6,9 | 19,4 | 26,0 | 22,8 | 6,6 | 21,9 | 28,9 | 25,4 | 7,0 |
| CPI Orvieto | 14,0 | 20,3 | 17,1 | 6,3 | 13,1 | 18,4 | 15,8 | 5,3 | 14,0 | 19,9 | 17,0 | 5,9 |
| Provincia di Perugia | 18,9 | 25,0 | 22,0 | 6,1 | 17,6 | 23,1 | 20,4 | 5,6 | 18,7 | 24,5 | 21,6 | 5,8 |
| Provincia di Terni | 20,4 | 27,2 | 23,9 | 6,8 | 18,2 | 24,5 | 21,4 | 6,3 | 20,3 | 27,1 | 23,8 | 6,8 |
| Totale Iscritti | 19,3 | 25,6 | 22,5 | 6,3 | 17,7 | 23,5 | 20,6 | 5,8 | 19,1 | 25,2 | 22,2 | 6,1 |

Calcolato su popolazione (ISTAT) residente al

01/01/2013

| ISCRITTI | I° Trim. 2014 | | | | I° Trim. 2013 | | | | IV° Trim. 2013 | | | |
|-----------------------|---------------|---------|--------|---------|---------------|---------|--------|---------|----------------|---------|--------|---------|
| | Disoc. | Precari | Inoc. | % Inoc. | Disoc. | Precari | Inoc. | % Inoc. | Disoc. | Precari | Inoc. | % Inoc. |
| CPI Perugia | 36.166 | 4.833 | 11.778 | 22,3 | 32.266 | 5.031 | 10.958 | 22,7 | 35.117 | 4.703 | 11.642 | 22,6 |
| CPI Città di Castello | 11.259 | 1.632 | 2.649 | 17,0 | 10.348 | 1.779 | 2.522 | 17,2 | 11.330 | 1.647 | 2.636 | 16,9 |
| CPI Foligno | 16.848 | 2.013 | 4.779 | 20,2 | 15.409 | 2.201 | 4.532 | 20,5 | 16.443 | 1.998 | 4.754 | 20,5 |
| CPI Terni | 18.616 | 2.518 | 8.043 | 27,6 | 16.247 | 2.616 | 7.175 | 27,6 | 18.473 | 2.537 | 8.060 | 27,7 |
| CPI Orvieto | 3.423 | 438 | 885 | 18,6 | 3.071 | 509 | 812 | 18,5 | 3.361 | 469 | 865 | 18,4 |
| Provincia di Perugia | 64.273 | 8.478 | 19.206 | 20,9 | 58.023 | 9.011 | 18.012 | 21,2 | 62.890 | 8.348 | 19.032 | 21,1 |
| Provincia di Terni | 22.039 | 2.956 | 8.928 | 26,3 | 19.318 | 3.125 | 7.987 | 26,2 | 21.834 | 3.006 | 8.925 | 26,4 |
| Totale Iscritti | 86.312 | 11.434 | 28.134 | 22,3 | 77.341 | 12.136 | 25.999 | 22,5 | 84.724 | 11.354 | 27.957 | 22,5 |

L'anzianità d'iscrizione resta sensibilmente più elevata per le donne. Per esse l'incidenza della lunga durata supera l'85%, 3,4 punti in più degli uomini.

Tra i disponibili, gli iscritti alle liste di mobilità (2.341) - considerando solamente la componente ai sensi della L.223/91, data l'impossibilità di iscrizioni ai sensi della 236/93 per indisponibilità di risorse ministeriali destinate agli incentivi - rappresentano ora l'1,9% del totale, 0,3 punti in meno del I trimestre 2013.

Il numero di iscritti a tale lista è diminuito del 9,8%; tale decremento ha interessato più gli uomini (-10,6%) che le donne (-7,9%). Per quest'ultimi però la mobilità incide per il 3% del totale degli iscritti ai sensi del D.lgs. 181/2000 e smi, una percentuale tripla rispetto a quella che si riscontra per le donne (1%).

In aumento anche il numero di iscritti alle liste della L.68/99 (+3,9%), che ora incide per il 6,9% del totale dei disponibili iscritti ai cinque CPI umbri. Tra essi oltre il 3% appartiene alle categorie protette; la presenza femminile è pari al 59,2%.

Relativamente alla dislocazione territoriale, il 41,9% degli iscritti ai sensi del D.lgs 181/00 fa parte dell'area del Centro per l'impiego di Perugia. E' invece nel centro per l'impiego di Terni che nell'ultimo anno si è registrato il maggior incremento del numero di iscritti (+12,1%); elevato ed in linea con la media regionale l'incremento registrato nel CPI di Perugia (+9,4%) che negli anni di crisi precedenti era stata quello che aveva segnato le crescite più rilevanti. L'incidenza degli iscritti sul totale dei residenti in età da lavoro permane nettamente più elevata nell'area del Centro per l'impiego di Terni dove è pari al 25,5% (2,9 punti in più di Perugia) attestandosi al 28,9% nel caso della componente femminile. Per le donne risultano particolarmente elevati anche i dati dei tre Centri della provincia di Perugia. Il Centro per l'impiego di Terni è l'area dove risulta nettamente più elevata anche la presenza di inoccupati (27,6% degli iscritti) che invece trova il valore più contenuto a Città di Castello (17%). A livello di singolo comune Terni continua a far registrare il valore del tasso di iscrizione più elevato della regione (25,5%), arrivando al 29% nel caso delle donne.

| | Iscritti ai sensi del Dlgs 181/2000 e smi. per comune di domicilio | | | | | | | | Distribuzione per comune di domicilio | | | | | | | | Tassi di iscrizione* | | | | | | | |
|------------------------------|--|--------|--------|-------|---------------|--------|--------|-------|---------------------------------------|------|------|-----------|---------------|------|------|-----------|----------------------|------|------|---------|---------------|------|------|---------|
| | I° Trim. 2014 | | | | I° Trim. 2013 | | | | I° Trim. 2014 | | | | I° Trim. 2013 | | | | I° Trim. 2014 | | | | I° Trim. 2013 | | | |
| | M | F | T | T.Fem | M | F | T | T.Fem | M | F | T | Diff. F/M | M | F | T | Diff. F/M | M | F | T | Gap F/M | M | F | T | Gap F/M |
| CPI Perugia | 22.607 | 30.170 | 52.777 | 57,2 | 20.611 | 27.644 | 48.255 | 57,3 | 42,5 | 41,5 | 41,9 | -0,9 | 42,2 | 41,5 | 41,8 | -0,7 | 19,7 | 25,3 | 22,6 | 5,5 | 18,1 | 23,3 | 20,7 | 5,2 |
| ASSISI | 1.452 | 2.047 | 3.499 | 58,5 | 1.333 | 1.788 | 3.121 | 57,3 | 2,7 | 2,8 | 2,8 | 0,1 | 2,7 | 2,7 | 2,7 | 0,0 | 16,7 | 23,0 | 19,9 | 6,3 | 15,5 | 20,3 | 17,9 | 4,8 |
| BASTIA UMBRA | 1.333 | 1.818 | 3.151 | 57,7 | 1.207 | 1.652 | 2.859 | 57,8 | 2,5 | 2,5 | 2,5 | 0,0 | 2,5 | 2,5 | 2,5 | 0,0 | 18,9 | 24,9 | 22,0 | 6,0 | 17,4 | 22,9 | 20,2 | 5,5 |
| BETTONA | 231 | 303 | 534 | 56,7 | 220 | 268 | 488 | 54,9 | 0,4 | 0,4 | 0,4 | 0,0 | 0,5 | 0,4 | 0,4 | 0,0 | 16,4 | 21,8 | 19,1 | 5,4 | 15,7 | 19,1 | 17,4 | 3,4 |
| CANNARA | 237 | 312 | 549 | 56,8 | 216 | 294 | 510 | 57,6 | 0,4 | 0,4 | 0,4 | 0,0 | 0,4 | 0,4 | 0,4 | 0,0 | 17,0 | 22,5 | 19,8 | 5,5 | 15,6 | 21,4 | 18,5 | 5,9 |
| CASTIGLIONE DEL LAGO | 788 | 1.153 | 1.941 | 59,4 | 732 | 1.026 | 1.758 | 58,4 | 1,5 | 1,6 | 1,5 | 0,1 | 1,5 | 1,5 | 1,5 | 0,0 | 16,0 | 23,6 | 19,8 | 7,6 | 14,9 | 21,1 | 18,0 | 6,2 |
| CITTA' DELLA PIEVE | 415 | 620 | 1.035 | 59,9 | 368 | 570 | 938 | 60,8 | 0,8 | 0,9 | 0,8 | 0,1 | 0,8 | 0,9 | 0,8 | 0,1 | 17,1 | 24,6 | 20,9 | 7,6 | 15,2 | 22,7 | 19,0 | 7,5 |
| COLLAZZONE | 149 | 274 | 423 | 64,8 | 140 | 263 | 403 | 65,3 | 0,3 | 0,4 | 0,3 | 0,1 | 0,3 | 0,4 | 0,3 | 0,1 | 13,0 | 23,9 | 18,4 | 10,9 | 12,0 | 22,9 | 17,4 | 10,9 |
| CORCIANO | 1.182 | 1.621 | 2.803 | 57,8 | 1.064 | 1.492 | 2.556 | 58,4 | 2,2 | 2,2 | 2,2 | 0,0 | 2,2 | 2,2 | 2,2 | 0,1 | 18,1 | 23,4 | 20,9 | 5,3 | 16,3 | 21,6 | 19,0 | 5,2 |
| DERUTA | 518 | 711 | 1.229 | 57,9 | 473 | 627 | 1.100 | 57,0 | 1,0 | 1,0 | 1,0 | 0,0 | 1,0 | 0,9 | 1,0 | 0,0 | 17,2 | 23,0 | 20,1 | 5,8 | 15,8 | 20,3 | 18,1 | 4,5 |
| FRATTA TODINA | 82 | 146 | 228 | 64,0 | 68 | 131 | 199 | 65,8 | 0,2 | 0,2 | 0,2 | 0,0 | 0,1 | 0,2 | 0,2 | 0,1 | 15,0 | 25,4 | 20,3 | 10,4 | 12,3 | 22,2 | 17,4 | 9,9 |
| MAGIONE | 770 | 1.004 | 1.774 | 56,6 | 686 | 899 | 1.585 | 56,7 | 1,4 | 1,4 | 1,4 | -0,1 | 1,4 | 1,3 | 1,4 | -0,1 | 16,6 | 21,8 | 19,2 | 5,2 | 14,8 | 19,4 | 17,1 | 4,6 |
| MARCIANO | 1.029 | 1.537 | 2.566 | 59,9 | 903 | 1.408 | 2.311 | 60,9 | 1,9 | 2,1 | 2,0 | 0,2 | 1,8 | 2,1 | 2,0 | 0,3 | 17,1 | 25,6 | 21,3 | 8,5 | 14,9 | 23,5 | 19,2 | 8,5 |
| MASSA MARTANA | 223 | 274 | 497 | 55,1 | 181 | 250 | 431 | 58,0 | 0,4 | 0,4 | 0,4 | 0,0 | 0,4 | 0,4 | 0,4 | 0,0 | 18,4 | 23,8 | 21,0 | 5,4 | 14,8 | 21,8 | 18,2 | 7,1 |
| MONTE CASTELLO DI VIBIO | 71 | 133 | 204 | 65,2 | 60 | 120 | 180 | 66,7 | 0,1 | 0,2 | 0,2 | 0,0 | 0,1 | 0,2 | 0,2 | 0,1 | 14,1 | 26,7 | 20,4 | 12,6 | 12,0 | 23,9 | 18,0 | 11,9 |
| PACIANO | 42 | 74 | 116 | 63,8 | 42 | 70 | 112 | 62,5 | 0,1 | 0,1 | 0,1 | 0,0 | 0,1 | 0,1 | 0,1 | 0,0 | 13,0 | 22,7 | 17,8 | 9,7 | 13,1 | 21,3 | 17,3 | 8,2 |
| PANICALE | 322 | 447 | 769 | 58,1 | 316 | 418 | 734 | 56,9 | 0,6 | 0,6 | 0,6 | 0,0 | 0,6 | 0,6 | 0,6 | 0,0 | 18,4 | 24,6 | 21,5 | 6,2 | 17,9 | 23,0 | 20,5 | 5,1 |
| PASSIGNANO SUL TRASIMENO | 305 | 413 | 718 | 57,5 | 259 | 354 | 613 | 57,7 | 0,6 | 0,6 | 0,6 | 0,0 | 0,5 | 0,5 | 0,5 | 0,0 | 17,5 | 23,0 | 20,3 | 5,5 | 15,0 | 20,1 | 17,6 | 5,1 |
| PERUGIA | 11.758 | 14.957 | 26.715 | 56,0 | 10.855 | 13.872 | 24.727 | 56,1 | 22,1 | 20,6 | 21,2 | -1,5 | 22,2 | 20,8 | 21,4 | -1,4 | 23,3 | 27,6 | 25,5 | 4,3 | 21,6 | 25,8 | 23,8 | 4,2 |
| PIEGARO | 176 | 241 | 417 | 57,8 | 161 | 230 | 391 | 58,8 | 0,3 | 0,3 | 0,3 | 0,0 | 0,3 | 0,3 | 0,3 | 0,0 | 14,9 | 19,6 | 17,3 | 4,6 | 13,4 | 18,9 | 16,2 | 5,5 |
| TODI | 841 | 1.218 | 2.059 | 59,2 | 743 | 1.124 | 1.867 | 60,2 | 1,6 | 1,7 | 1,6 | 0,1 | 1,5 | 1,7 | 1,6 | 0,2 | 16,2 | 23,3 | 19,7 | 7,1 | 14,3 | 21,7 | 18,0 | 7,3 |
| TORGIANO | 298 | 441 | 739 | 59,7 | 256 | 411 | 667 | 61,6 | 0,6 | 0,6 | 0,6 | 0,0 | 0,5 | 0,6 | 0,6 | 0,1 | 14,2 | 20,5 | 17,4 | 6,3 | 12,2 | 19,1 | 15,7 | 6,9 |
| TUORO SUL TRASIMENO | 196 | 232 | 428 | 54,2 | 165 | 198 | 363 | 54,5 | 0,4 | 0,3 | 0,3 | 0,0 | 0,3 | 0,3 | 0,3 | 0,0 | 16,8 | 19,5 | 18,2 | 2,7 | 14,1 | 16,6 | 15,4 | 2,5 |
| VALFABRICA | 189 | 194 | 383 | 50,7 | 163 | 179 | 342 | 52,3 | 0,4 | 0,3 | 0,3 | -0,1 | 0,3 | 0,3 | 0,3 | -0,1 | 17,0 | 18,1 | 17,5 | 1,1 | 14,5 | 16,4 | 15,5 | 1,9 |
| CPI Città di Castello | 6.255 | 9.285 | 15.540 | 59,7 | 5.951 | 8.698 | 14.649 | 59,4 | 11,8 | 12,8 | 12,3 | 1,0 | 12,2 | 13,1 | 12,7 | 0,9 | 16,8 | 24,8 | 20,8 | 8,0 | 15,9 | 23,2 | 19,6 | 7,2 |
| CITERRA | 142 | 231 | 373 | 61,9 | 143 | 225 | 368 | 61,1 | 0,3 | 0,3 | 0,3 | 0,1 | 0,3 | 0,3 | 0,3 | 0,0 | 12,6 | 20,5 | 16,6 | 7,9 | 12,8 | 20,4 | 16,6 | 7,6 |
| CITTA' DI CASTELLO | 2.119 | 3.221 | 5.340 | 60,3 | 2.066 | 3.021 | 5.087 | 59,4 | 4,0 | 4,4 | 4,2 | 0,5 | 4,2 | 4,5 | 4,4 | 0,3 | 16,6 | 24,6 | 20,7 | 8,0 | 16,1 | 23,0 | 19,6 | 6,9 |
| COSTACCIARO | 88 | 117 | 205 | 57,1 | 76 | 101 | 177 | 57,1 | 0,2 | 0,2 | 0,2 | 0,0 | 0,2 | 0,2 | 0,2 | 0,0 | 22,1 | 30,4 | 26,2 | 8,3 | 19,0 | 26,0 | 22,4 | 7,0 |
| FOSSATO DI VICO | 205 | 250 | 455 | 54,9 | 195 | 228 | 423 | 53,9 | 0,4 | 0,3 | 0,4 | 0,0 | 0,4 | 0,3 | 0,4 | -0,1 | 23,3 | 28,2 | 25,8 | 5,0 | 22,1 | 25,6 | 23,9 | 3,5 |
| GUBBIO | 1.787 | 2.633 | 4.420 | 59,6 | 1.627 | 2.519 | 4.146 | 60,8 | 3,4 | 3,6 | 3,5 | 0,3 | 3,3 | 3,8 | 3,6 | 0,4 | 17,6 | 25,8 | 21,7 | 8,2 | 15,9 | 24,5 | 20,2 | 8,6 |
| LISCIANO NICCONI | 25 | 28 | 53 | 52,8 | 24 | 30 | 54 | 55,6 | 0,0 | 0,0 | 0,0 | 0,0 | 0,0 | 0,0 | 0,0 | 0,0 | 12,2 | 13,7 | 13,0 | 1,5 | 11,8 | 15,2 | 13,4 | 3,4 |
| MONTE SANTA MARIA TIBERINA | 46 | 69 | 115 | 60,0 | 44 | 64 | 108 | 59,3 | 0,1 | 0,1 | 0,1 | 0,0 | 0,1 | 0,1 | 0,1 | 0,0 | 11,9 | 18,0 | 14,9 | 6,1 | 11,4 | 16,6 | 14,0 | 5,3 |
| MONTONE | 89 | 115 | 204 | 56,4 | 85 | 102 | 187 | 54,5 | 0,2 | 0,2 | 0,2 | 0,0 | 0,2 | 0,2 | 0,2 | 0,0 | 17,1 | 22,2 | 19,6 | 5,1 | 16,3 | 20,0 | 18,1 | 3,7 |
| PIETRALUNGA | 114 | 120 | 234 | 51,3 | 98 | 111 | 209 | 53,1 | 0,2 | 0,2 | 0,2 | 0,0 | 0,2 | 0,2 | 0,2 | 0,0 | 16,5 | 19,0 | 17,7 | 2,4 | 13,9 | 17,1 | 15,4 | 3,3 |
| SAN GIUSTINO | 495 | 824 | 1.319 | 62,5 | 448 | 720 | 1.168 | 61,6 | 0,9 | 1,1 | 1,0 | 0,2 | 0,9 | 1,1 | 1,0 | 0,2 | 13,7 | 22,6 | 18,2 | 8,9 | 12,5 | 19,7 | 16,1 | 7,3 |
| SCHEGGIA E PASCELUPU | 91 | 114 | 205 | 55,6 | 81 | 101 | 182 | 55,5 | 0,2 | 0,2 | 0,2 | 0,0 | 0,2 | 0,2 | 0,2 | 0,0 | 15,5 | 28,6 | 24,9 | 7,1 | 18,8 | 24,5 | 21,6 | 5,7 |
| SIGILLO | 123 | 187 | 310 | 60,3 | 119 | 181 | 300 | 60,3 | 0,2 | 0,3 | 0,2 | 0,0 | 0,2 | 0,3 | 0,3 | 0,0 | 21,2 | 24,7 | 20,4 | 8,6 | 15,9 | 24,2 | 20,1 | 8,3 |
| UMBERTIDE | 931 | 1.376 | 2.307 | 59,6 | 945 | 1.295 | 2.240 | 57,8 | 1,7 | 1,9 | 1,8 | 0,1 | 1,9 | 1,9 | 1,9 | 0,0 | 17,6 | 26,1 | 21,9 | 8,5 | 18,0 | 24,7 | 21,4 | 6,7 |
| CPI Foligno | 10.166 | 13.474 | 23.640 | 57,0 | 9.609 | 12.533 | 22.142 | 56,6 | 19,1 | 18,5 | 18,8 | -0,6 | 19,7 | 18,8 | 19,2 | -0,9 | 18,7 | 24,6 | 21,7 | 5,8 | 17,6 | 22,8 | 20,2 | 5,2 |
| BEVAGNA | 254 | 326 | 580 | 56,2 | 246 | 286 | 532 | 53,8 | 0,5 | 0,4 | 0,5 | 0,0 | 0,5 | 0,4 | 0,5 | -0,1 | 15,7 | 20,2 | 18,0 | 4,5 | 15,3 | 18,0 | 16,7 | 2,7 |
| CAMPELLO SUL CLITUNNO | 106 | 145 | 251 | 57,8 | 112 | 142 | 254 | 55,9 | 0,2 | 0,2 | 0,2 | 0,0 | 0,2 | 0,2 | 0,2 | 0,0 | 13,4 | 18,7 | 16,0 | 5,3 | 14,2 | 18,3 | 16,2 | 4,1 |
| CASCIA | 234 | 293 | 527 | 55,6 | 219 | 252 | 471 | 53,5 | 0,4 | 0,4 | 0,4 | 0,0 | 0,4 | 0,4 | 0,4 | -0,1 | 21,4 | 28,2 | 24,7 | 6,8 | 20,0 | 24,2 | 22,1 | 4,2 |
| CASTEL RITALDI | 176 | 221 | 397 | 55,7 | 175 | 214 | 389 | 55,0 | 0,3 | 0,3 | 0,3 | 0,0 | 0,4 | 0,3 | 0,3 | 0,0 | 16,6 | 20,4 | 18,5 | 3,8 | 16,6 | 19,7 | 18,2 | 3,1 |
| CERRETO DI SPOLETO | 46 | 67 | 113 | 59,3 | 46 | 67 | 113 | 59,3 | 0,1 | 0,1 | 0,1 | 0,0 | 0,1 | 0,1 | 0,1 | 0,0 | 15,0 | 19,4 | 17,3 | 4,4 | 14,8 | 19,8 | 17,4 | 5,0 |
| FOLIGNO | 3.541 | 4.847 | 8.388 | 57,8 | 3.385 | 4.548 | 7.933 | 57,3 | 6,7 | 6,7 | 6,7 | 0,0 | 6,9 | 6,8 | 6,9 | -0,1 | 20,3 | 26,8 | 23,6 | 6,4 | 19,6 | 25,1 | 22,4 | 5,6 |
| GIANO DELL'UMBRIA | 193 | 276 | 469 | 58,8 | 174 | 242 | 416 | 58,2 | 0,4 | 0,4 | 0,4 | 0,0 | 0,4 | 0,4 | 0,4 | 0,0 | 15,4 | 22,7 | 19,0 | 7,3 | 13,9 | 20,0 | 16,9 | 6,2 |
| GUALDO CATTANEO | 298 | 427 | 725 | 58,9 | 276 | 378 | 654 | 57,8 | 0,6 | 0,6 | 0,6 | 0,0 | 0,6 | 0,6 | 0,6 | 0,0 | 14,3 | 22,3 | 18,2 | 8,0 | 13,1 | 19,7 | 16,2 | 6,6 |
| GUALDO TADINO | 1.049 | 1.352 | 2.401 | 56,3 | 950 | 1.292 | 2.242 | 57,6 | 2,0 | 1,9 | 1,9 | -0,1 | 1,9 | 1,9 | 1,9 | 0,0 | 22,1 | 27,5 | 24,9 | 5,4 | 19,9 | 26,2 | 23,1 | 6,3 |
| MONTEFALCO | 231 | 341 | 572 | 59,6 | 224 | 307 | 531 | 57,8 | 0,4 | 0,5 | 0,5 | 0,0 | 0,5 | 0,5 | 0,5 | 0,0 | 13,1 | 19,6 | 16,3 | 6,4 | 12,8 | 17,7 | 15,2 | 4,9 |
| MONTELEONE DI SPOLETO | 44 | 34 | 78 | 43,6 | 42 | 37 | 79 | 46,8 | 0,1 | 0,0 | 0,1 | 0,0 | 0,1 | 0,1 | 0,1 | 0,0 | 20,5 | 19,5 | 20,1 | -0,9 | 19,1 | 20,6 | 19,8 | 1,5 |
| NOCERA UMBRA | 353 | 409 | 762 | 53,7 | 345 | 359 | 704 | 51,0 | 0,7 | 0,6 | 0,6 | -0,1 | 0,7 | 0,5 | 0,6 | -0,2 | 19,6 | 23,4 | 21,5 | 3,8 | 18,8 | 20,4 | 19,5 | 1,6 |
| NORCIA | 332 | 422 | 754 | 56,0 | 296 | 381 | 677 | 56,3 | 0,6 | 0,6 | 0,6 | 0,0 | 0,6 | 0,6 | 0,6 | 0,0 | 21,3 | 27,0 | 24,2 | 5,8 | 18,9 | 24,6 | 21,7 | 5,7 |
| POGGIODOMO | 4 | 7 | 11 | 63,6 | 3 | 5 | 8 | 62,5 | 0,0 | 0,0 | 0,0 | 0,0 | 0,0 | 0,0 | 0,0 | 0,0 | 12,5 | 26,9 | 19,0 | 14,4 | 8,8 | 16,7 | 12,5 | 7,8 |
| PRECI | 47 | 70 | 117 | 59,8 | 49 | 64 | 113 | 56,6 | 0,1 | 0,1 | 0,1 | 0,0 | 0,1 | 0,1 | 0,1 | 0,0 | 18,1 | 30,4 | 23,9 | 12,4 | 18,6 | 27,9 | 22,9 | 9,4 |
| SANT'ANATOLIA DI NARCO | 34 | 39 | 73 | 53,4 | 38 | 40 | 78 | | | | | | | | | | | | | | | | | |

Il ricorso alla Cassa Integrazione Ordinaria, Straordinaria ed in Deroga

Gennaio-Aprile 2014

*CIGO e
CIGS e
CIG in
Deroga*

Il numero di ore di cassa integrazione ordinaria, straordinaria ed in deroga complessivamente autorizzato in Umbria nel corso dei primi quattro mesi del 2014 (4.757.508) - dato assai più significativo di quello relativo al singolo mese - risulta inferiore del 5,3% rispetto a quello registrato nel 2013. In media a livello nazionale la domanda dei primi quattro mesi del 2014 risulta di poco inferiore a quella dell'analogo periodo del 2013 (-4,4%) e superiore a quella del 2012 (+8,9%) contrariamente a quanto si rileva in Umbria (-57,9% rispetto al 2012). La flessione rispetto al 2012 è determinata dalle diverse procedure e tempistiche di autorizzazione delle richieste di CIG in deroga adottate dalla Regione Umbria nel 2014 sopra descritte e dall'esiguità delle risorse nazionali ad essa destinate. E' utile, poi, ricordare che i dati diffusi da INPS riguardano le ore autorizzate nel periodo considerato e non i periodi nei quali tali ore possono essere utilizzate. In passato tale distorsione era particolarmente evidente nelle domande di CIG in deroga che si riferivano nella maggior parte dei casi all'intero anno; con la riduzione dell'arco temporale autorizzato tale distorsione seppur presente risulta meno evidente. Inoltre, va ricordato che il dato INPS si riferisce alle ore autorizzate e non a quelle effettivamente integrate, differenza che, in particolare nella deroga, in passato risultava assai rilevante (l'utilizzo nel 2011-2012 era prossimo al 30-35% rispetto all'autorizzato) e che ora invece differisce solo marginalmente (nel 2013 e nel 2014 il tiraggio è dell'85%). Anche l'incidenza dei tre ammortizzatori in Umbria (2,8%) è leggermente più bassa di quella nazionale (3%). In base a tale stima in Umbria sarebbero in media oltre 8.300 le unità di lavoro equivalenti a zero ore coinvolte.

CIGO

A livello di singolo ammortizzatore, le ore di cassa integrazione ordinaria (CIGO)¹ autorizzate in Umbria nei primi quattro mesi del 2014 sono state 2.143.291, un numero del 11,8% inferiore rispetto a quello registrato nel 2013, una flessione presente anche a livello nazionale (-27,1%). L'incidenza della CIGO sull'ipotetico monte ore lavorabile in Umbria (1,2%) è superiore a quella nazionale (0,8%) ed equivale a 2.522 unità a zero ore.

CIGS

La richiesta di ore di cassa integrazione straordinaria (CIGS)² pari a 1.520.475 ore, risulta in crescita rispetto a quella registrata nell'analogo periodo del 2013 (+4,2%) in maniera meno marcata di quanto avviene nell'intero Paese (+18,2%); l'incidenza in Umbria di questo ammortizzatore sul monte ore complessivo (0,9%) resta, comunque, leggermente inferiore alla media nazionale (1,5%) ed equivale a 1.789 unità a zero ore.

*CIG in
deroga*

Le ore autorizzate di cassa integrazione in deroga (CIGD) – che si ricorda è concessa dalla Regione a imprese di piccola dimensione che non possono accedere alla CIGO e alla CIGS o che l'hanno esaurita³ - trasmesse all'INPS tra gennaio e aprile 2014 ammontano a 1.093.742⁴ con una flessione del 3,8% rispetto al 2013 per i motivi su indicati. L'incidenza di questo ammortizzatore sul monte ore complessivo (0,6%) in Umbria risulta ora in linea con la media nazionale (0,7%) e corrisponde a 1.287 unità a zero ore, un numero nettamente inferiore a quello che si desume dall'archivio regionale a seguito della parziale autorizzazione nel periodo considerato delle richieste pervenute relative ai primi dieci mesi dell'anno e soprattutto perché le sospensioni a zero ore riguardano meno di ¼ dei lavoratori coinvolti nella CIGD.

Settori

La richiesta dei tre ammortizzatori è in flessione nella maggior parte dei comparti produttivi (solo l'industria edile, l'industria tessile e in minor misura il commercio all'ingrosso e l'industria alimentare risultano in crescita). La meccanica resta il comparto più rappresentato (il 34,5% della richiesta dei tre ammortizzatori del 2014), con una incidenza in crescita rispetto al passato; seguono nell'ordine l'edilizia (20,2%, 22,1% incluso l'installazione di impianti), la lavorazione di minerali non metalliferi (8%), il comparto dell'industria chimica (5%), la carta, stampa ed editoria (4%), l'industria tessile (3,7%), l'industria alimentare (3,7%) e il commercio (3,6%).

A livello di singolo ammortizzatore la maggior richiesta di CIGO viene dall'edilizia (34,4% includendo anche l'impiantistica) e dalla meccanica (32,8%). Sempre dalla meccanica proviene quasi la metà della richiesta di ore di CIGS (46,9%) nella quale rilevante è anche il peso dell'edilizia (12,5%), dell'industria chimica (8%) e del tessile (7%).

Anche la maggior richiesta di CIGD proviene dalla meccanica (20,4%) seguita dalle attività varie di servizi (16%); in questo ammortizzatore elevato risulta anche il peso del commercio (13,4%), dell'edilizia e dell'installazione di impianti (nel complesso 11,7%).

¹ Si tratta di un ammortizzatore che opera in caso di contrazione o sospensione dell'attività produttiva dipendente da situazioni aziendali dovute ad eventi transitori ovvero a situazioni temporanee di mercato.

² Si tratta di un ammortizzatore utilizzato per fronteggiare gravi situazioni di eccedenza occupazionale che opera in caso di sospensione o riduzione di attività motivate da ristrutturazione, riorganizzazioni o riconversioni aziendali, crisi aziendali e procedure concorsuali.

³ Trattasi di imprese artigiane, industriali con meno di 15 dipendenti, del commercio con meno di 50, o che hanno esaurito la CIGO o CIGS, o che hanno in essere contratti di lavoro che non prevedano la CIGO o la CIGS (apprendisti, somministrati).

⁴ Il dato differisce da quello desumibile dagli archivi della Regione a seguito della differenza tra le date di recepimento delle domande da parte del sistema dei percettori INPS e quelle di competenza delle autorizzazioni. In altri termini nel dato INPS possono figurare anche domande pervenute nel 2013 ma relative all'anno precedente mentre possono mancare domande relative ai mesi considerati del 2013 pervenute ed autorizzate dalla Regione ma non ancora contabilizzate dal sistema INPS.

In termini assoluti la parte più rilevante della flessione della CIGO è ascrivibile alla meccanica – ma importanti risultano anche le flessioni della metallurgia, del comparto della lavorazione del legno e della carta, stampa e editoria - che hanno contrastato la forte crescita della richiesta proveniente dall'edilizia. La crescita della richiesta di ore di CIGS è stata prodotta, invece, principalmente dall'edilizia, dal tessile, dalla chimica e dalla carta, stampa, editoria; flessioni rilevanti sono quelle registrate nell'abbigliamento e nel legno. La contrazione della deroga, invece, è presente in molti comparti produttivi (fanno eccezione l'abbigliamento, l'edilizia, i servizi di intermediari e la meccanica) e risulta particolarmente rilevante in termini assoluti nell'installazione di impianti per l'edilizia e nelle attività varie di servizio.

Qualifiche Relativamente alle figure professionali, la richiesta è calata per gli operai (-6,9%) ed è aumentata per gli impiegati (+1,4%); il ricorso ai tre ammortizzatori resta notevolmente più ampio per gli operai (79,8%), in particolare nella CIGO (82,6%). Per entrambe le figure la flessione è determinata dalla CIGO; per gli operai in flessione risulta anche la richiesta di ore di CIGS (-1,5%) e di CIGD (-8,2%) che invece è in crescita per gli impiegati (rispettivamente +35% e +11,5%).

Province A livello sub regionale, infine, la flessione della domanda dei tre ammortizzatori è più marcata nella provincia di Terni (-12,2%) che in quella di Perugia (-4,1%). Ciò è determinato dall'andamento della deroga, calata in maniera più rilevante nella provincia di Terni (-13,2% a Terni e -1,9% a Perugia). A Perugia risulta in flessione anche la richiesta di CIGO (-13,8%) che invece continua a crescere a Terni (+3%). Al contrario la richiesta di CIGS cresce a Perugia (+12%) e diminuisce a Terni (-26,3%).

Il peso della Provincia di Terni nella domanda dei tre ammortizzatori è ora pari al 14,4%, un dato più contenuto di quello che si registrava nell'analogo periodo del 2013 e del 2012; si noti che il peso della provincia di Terni è più contenuto nella richiesta di CIGO (il 13,9%) e superiore nella richiesta della CIGD (14,3%).

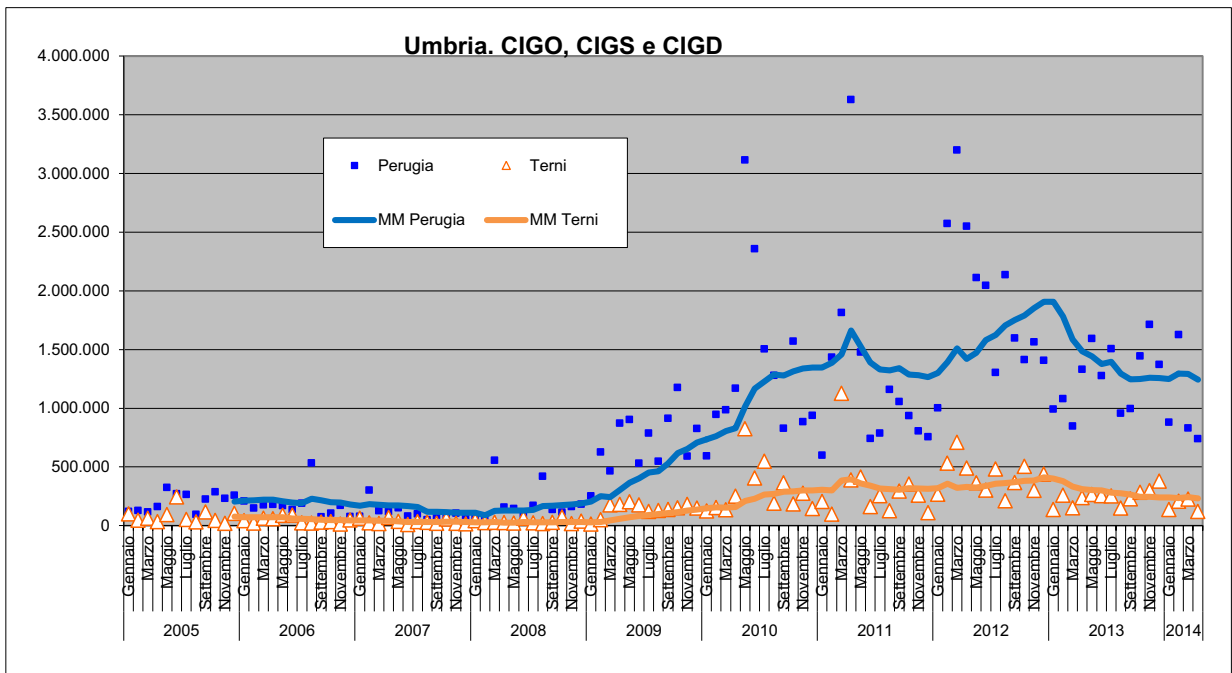
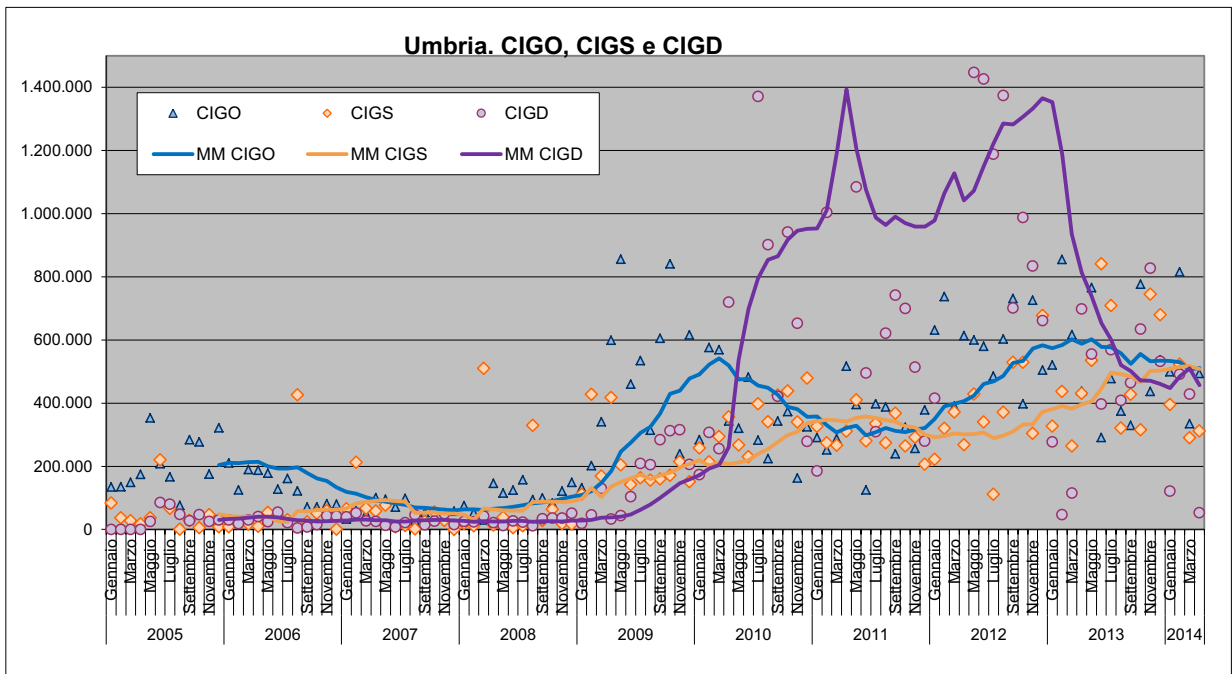
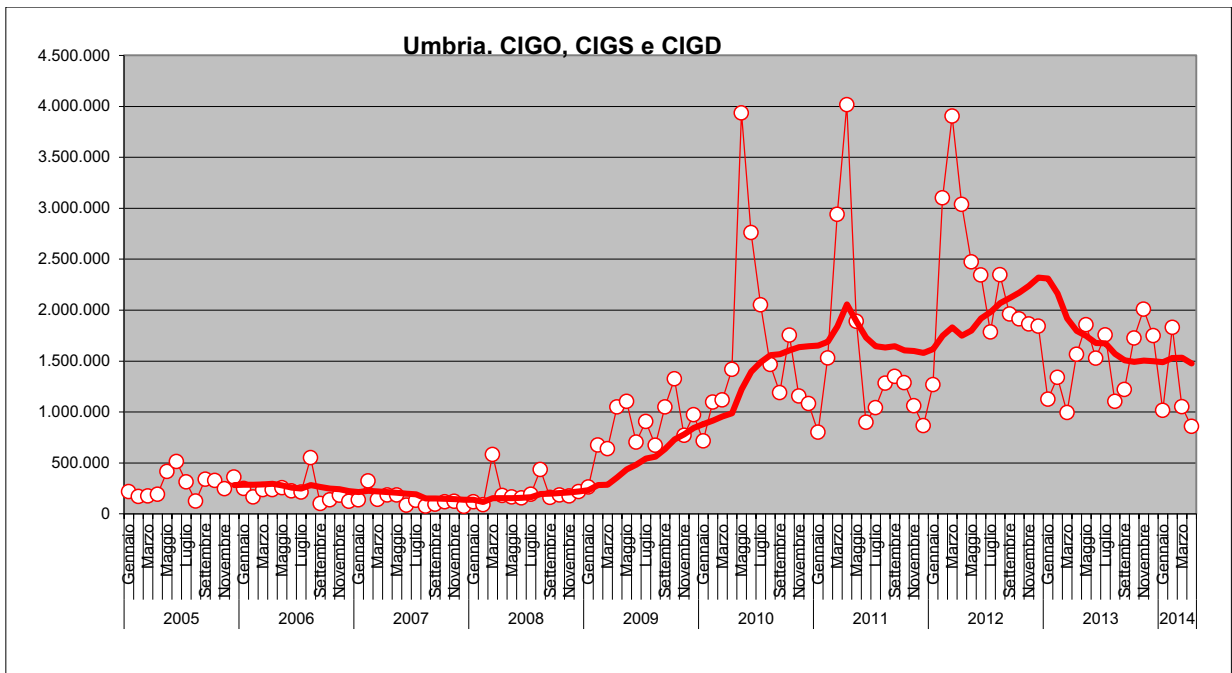

Ore autorizzate di Cassa integrazione ordinaria - Gennaio-Aprile 2014

| Totale ore autorizzate | Gennaio-Aprile 2014 | | | Var. % rispetto Gennaio-Aprile 2013 | | | Var. % rispetto Gennaio-Aprile 2012 | | | Incidenza sul totale delle ore lavorabili | | |
|------------------------|---------------------|----------------|------------------|-------------------------------------|--------------|--------------|-------------------------------------|------------|-------------|---|---------------------|---------------------|
| | Operai | Impiegati | Totale | Operai | Impiegati | Totale | Operai | Impiegati | Totale | Gennaio-Aprile 2014 | Gennaio-Aprile 2013 | Gennaio-Aprile 2012 |
| Piemonte | 10.235.696 | 3.815.555 | 14.051.251 | -36,7 | -33,2 | -35,8 | -22,9 | 26,5 | -13,7 | 1,6 | 2,4 | 1,8 |
| Valle d'Aosta | 367.568 | 38.247 | 405.815 | -13,1 | -1,6 | -12,1 | 86,0 | 136,2 | 89,8 | 1,5 | 1,7 | 0,8 |
| Lombardia | 21.461.718 | 7.137.506 | 28.599.224 | -31,5 | -23,6 | -28,7 | -10,6 | 7,6 | -6,7 | 1,3 | 1,8 | 1,4 |
| Liguria | 1.221.174 | 212.302 | 1.433.476 | -24,8 | -27,7 | -25,3 | 21,3 | 170,1 | 32,1 | 0,5 | 0,6 | 0,4 |
| Trentino Alto Adige | 1.942.265 | 177.474 | 2.119.739 | -9,2 | 56,7 | -5,8 | 55,8 | 129,9 | 60,2 | 0,9 | 0,9 | 0,5 |
| Veneto | 6.116.173 | 1.046.167 | 7.162.340 | -26,6 | -25,2 | -26,4 | -19,2 | -18,5 | -19,1 | 0,6 | 0,9 | 0,8 |
| Friuli Venezia Giulia | 1.847.311 | 298.108 | 2.145.419 | -8,0 | 1,5 | -6,8 | 9,1 | 18,2 | 10,3 | 0,8 | 0,8 | 0,7 |
| Emilia Romagna | 3.627.058 | 751.906 | 4.378.964 | -33,6 | -10,8 | -30,5 | -21,6 | 23,4 | -16,4 | 0,4 | 0,6 | 0,5 |
| Toscana | 2.901.933 | 335.135 | 3.237.068 | -31,6 | -26,0 | -31,0 | 22,7 | 24,5 | 22,9 | 0,4 | 0,6 | 0,3 |
| Umbria | 1.770.915 | 372.376 | 2.143.291 | -9,7 | -20,6 | -11,8 | -12,7 | 8,7 | -9,6 | 1,2 | 1,4 | 1,4 |
| Marche | 2.638.021 | 679.569 | 3.317.590 | -47,7 | -36,6 | -45,8 | 7,3 | 216,8 | 24,1 | 1,0 | 1,9 | 0,8 |
| Lazio | 8.346.792 | 1.866.865 | 10.213.657 | 27,5 | 39,5 | 29,6 | 47,3 | 153,7 | 59,5 | 0,8 | 0,6 | 0,5 |
| Abruzzo | 2.734.374 | 470.942 | 3.205.316 | -22,7 | -57,6 | -31,1 | -19,6 | 18,6 | -15,6 | 1,4 | 2,0 | 1,6 |
| Molise | 945.841 | 304.624 | 1.250.465 | 12,3 | 171,9 | 31,0 | 94,1 | 427,8 | 129,5 | 2,5 | 1,9 | 1,1 |
| Campania | 3.450.342 | 440.817 | 3.891.159 | -23,5 | -11,2 | -22,3 | -10,6 | -12,4 | -10,8 | 0,5 | 0,6 | 0,5 |
| Puglia | 4.569.575 | 649.467 | 5.219.042 | -33,6 | -36,1 | -33,9 | -10,6 | -12,4 | -10,8 | 0,9 | 1,3 | 1,0 |
| Basilicata | 812.672 | 63.170 | 875.842 | -69,1 | -68,0 | -69,0 | -73,7 | -82,2 | -74,6 | 0,9 | 3,0 | 3,7 |
| Calabria | 718.429 | 48.339 | 766.768 | -25,4 | -46,6 | -27,2 | -4,9 | -3,6 | -4,8 | 0,3 | 0,4 | 0,3 |
| Sicilia | 1.990.491 | 307.527 | 2.298.018 | -36,7 | -58,2 | -40,7 | -6,4 | -2,2 | -5,9 | 0,3 | 0,5 | 0,3 |
| Sardegna | 456.442 | 56.593 | 513.035 | 22,4 | 41,7 | 24,3 | -15,2 | 26,9 | -11,9 | 0,2 | 0,1 | 0,2 |
| ITALIA | 78.154.790 | 19.072.689 | 97.227.479 | -27,7 | -24,2 | -27,1 | -8,3 | 20,4 | -3,8 | 0,8 | 1,1 | 0,9 |

Ore autorizzate di Cassa integrazione straordinaria - Gennaio-Aprile 2014

| Totale ore autorizzate | Gennaio-Aprile 2014 | | | Var. % rispetto Gennaio-Aprile 2013 | | | Var. % rispetto Gennaio-Aprile 2012 | | | Incidenza sul totale delle ore lavorabili | | |
|------------------------|---------------------|----------------|------------------|-------------------------------------|-------------|------------|-------------------------------------|-------------|-------------|---|---------------------|---------------------|
| | Operai | Impiegati | Totale | Operai | Impiegati | Totale | Operai | Impiegati | Totale | Gennaio-Aprile 2014 | Gennaio-Aprile 2013 | Gennaio-Aprile 2012 |
| Piemonte | 14.623.253 | 6.256.361 | 20.879.614 | 22,8 | 20,9 | 22,2 | 26,2 | 51,3 | 32,8 | 2,3 | 1,9 | 1,7 |
| Valle d'Aosta | 27.795 | 76.254 | 104.049 | -7,4 | 378,8 | 126,5 | -80,4 | 3,2 | -51,8 | 0,4 | 0,2 | 0,8 |
| Lombardia | 30.241.166 | 14.559.164 | 44.800.330 | 26,7 | 5,9 | 19,1 | 82,0 | 73,8 | 79,2 | 2,0 | 1,7 | 1,1 |
| Liguria | 1.071.012 | 717.340 | 1.788.352 | -52,6 | -8,7 | -41,3 | 25,7 | 75,7 | 41,9 | 0,6 | 1,0 | 0,4 |
| Trentino Alto Adige | 722.299 | 538.493 | 1.260.792 | -44,4 | 25,1 | -27,1 | 6,9 | 15,6 | 10,5 | 0,5 | 0,7 | 0,5 |
| Veneto | 11.179.781 | 5.523.906 | 16.703.687 | 10,1 | 19,5 | 13,1 | 42,7 | 125,1 | 62,4 | 1,5 | 1,3 | 0,9 |
| Friuli Venezia Giulia | 5.168.587 | 1.741.677 | 6.910.264 | 46,1 | 61,4 | 49,7 | 63,4 | 126,4 | 75,8 | 2,4 | 1,6 | 1,4 |
| Emilia Romagna | 10.294.537 | 4.912.476 | 15.207.013 | 54,1 | 36,1 | 47,8 | 89,5 | 142,2 | 103,8 | 1,4 | 1,0 | 0,7 |
| Toscana | 6.385.080 | 4.257.220 | 10.642.300 | 14,1 | 77,1 | 33,0 | 68,0 | 176,0 | 99,2 | 1,4 | 1,0 | 0,7 |
| Umbria | 1.210.178 | 310.297 | 1.520.475 | -1,5 | 35,0 | 4,2 | 23,5 | 54,3 | 28,8 | 0,9 | 0,8 | 0,7 |
| Marche | 5.257.788 | 1.855.538 | 7.113.326 | 56,1 | 104,2 | 66,3 | 94,5 | 182,2 | 111,6 | 2,2 | 1,3 | 1,0 |
| Lazio | 5.182.425 | 5.805.718 | 10.988.143 | -6,3 | 8,3 | 0,9 | 28,6 | -23,8 | -5,7 | 0,9 | 0,9 | 1,0 |
| Abruzzo | 3.979.076 | 1.781.677 | 5.760.753 | -17,4 | 43,2 | -5,0 | 140,5 | 208,6 | 158,1 | 2,5 | 2,6 | 1,0 |
| Molise | 139.778 | 42.747 | 182.525 | -66,7 | -90,0 | -78,4 | -18,2 | 45,1 | -8,9 | 0,4 | 1,7 | 0,4 |
| Campania | 7.426.764 | 1.989.126 | 9.415.890 | -22,1 | -20,0 | -21,7 | 18,1 | 14,7 | 17,4 | 1,2 | 1,5 | 1,0 |
| Puglia | 6.734.011 | 1.597.679 | 8.331.690 | 92,0 | 7,6 | 66,9 | 142,7 | 23,9 | 105,0 | 1,4 | 0,8 | 0,7 |
| Basilicata | 4.880.695 | 323.790 | 5.204.485 | 345,4 | 105,7 | 315,3 | 375,4 | 217,6 | 361,1 | 5,6 | 1,4 | 1,2 |
| Calabria | 2.069.591 | 439.988 | 2.509.579 | 64,1 | 8,6 | 50,6 | 39,1 | -10,8 | 26,7 | 0,8 | 0,6 | 0,7 |
| Sicilia | 1.970.307 | 679.756 | 2.650.063 | -21,1 | -38,0 | -28,3 | -52,2 | -38,4 | -49,3 | 0,4 | 0,5 | 0,7 |
| Sardegna | 2.031.752 | 1.155.200 | 3.186.952 | -22,8 | -13,6 | -19,7 | 87,4 | 240,3 | 123,8 | 1,1 | 1,4 | 0,5 |
| ITALIA | 120.595.875 | 54.564.407 | 175.160.282 | 19,1 | 16,1 | 18,2 | 57,8 | 58,6 | 58,0 | 1,5 | 1,3 | 0,9 |

Ore autorizzate di Cassa integrazione in deroga - Gennaio-Aprile 2014

| Totale ore autorizzate | Gennaio-Aprile 2014 | | | | Var. % rispetto Gennaio-Aprile 2013 | | | | Var. % rispetto Gennaio-Aprile 2012 | | | | Incidenza sul totale delle ore lavorabili | | | |
|------------------------|---------------------|----------------|------------------|-------------|-------------------------------------|-------------|--------|--------------|-------------------------------------|--------------|--------|--|---|---------------------|---------------------|------------|
| | Operai | Impiegati | Totale | | Operai | Impiegati | Totale | | Operai | Impiegati | Totale | | Gennaio-Aprile 2014 | Gennaio-Aprile 2013 | Gennaio-Aprile 2012 | |
| | | | | | | | | | | | | | | | | |
| Piemonte | 2.765.267 | 1.336.682 | 4.101.949 | -55,8 | -46,0 | -53,0 | | -36,3 | -35,4 | -36,0 | | | 0,5 | 1,0 | 0,7 | |
| Valle d'Aosta | 43.243 | 12.788 | 56.031 | 542,3 | 132,0 | 357,7 | | 212,2 | -1,0 | 109,4 | | | 0,2 | 0,0 | 0,1 | |
| Lombardia | 11.504.216 | 5.671.553 | 17.175.769 | 28,1 | 54,9 | 35,9 | | -22,1 | -1,5 | -16,3 | | | 0,8 | 0,6 | 0,9 | |
| Liguria | 418.451 | 332.932 | 751.383 | -46,2 | -31,4 | -40,5 | | -79,5 | -65,9 | -75,1 | | | 0,2 | 0,4 | 1,0 | |
| Trentino Alto Adige | 292.036 | 83.699 | 375.735 | 269,9 | 137,4 | 228,0 | | 149,0 | 18,0 | 99,7 | | | 0,2 | 0,0 | 0,1 | |
| Veneto | 4.347.883 | 1.512.058 | 5.859.941 | -66,6 | -56,2 | -64,4 | | -44,0 | -9,7 | -37,9 | | | 0,5 | 1,5 | 0,8 | |
| Friuli Venezia Giulia | 984.214 | 426.764 | 1.410.978 | 11,5 | 54,3 | 21,7 | | 72,4 | 108,8 | 82,0 | | | 0,5 | 0,4 | 0,3 | |
| Emilia Romagna | 8.477.647 | 3.956.691 | 12.434.338 | 22,6 | 28,3 | 24,3 | | -2,2 | 1,2 | -1,1 | | | 1,2 | 0,9 | 1,2 | |
| Toscana | 2.609.243 | 925.032 | 3.534.275 | -52,5 | -39,9 | -49,8 | | -47,1 | -25,7 | -42,8 | | | 0,5 | 0,9 | 0,8 | |
| Umbria | 814.835 | 278.907 | 1.093.742 | -8,2 | 11,5 | -3,8 | | -86,2 | -85,1 | -85,9 | | | 0,6 | 0,7 | 0,7 | 4,5 |
| Marche | 5.262.723 | 1.736.307 | 7.001.030 | -4,9 | 13,2 | -1,0 | | 18,9 | 30,5 | 21,6 | | | 2,1 | 2,2 | 1,8 | |
| Lazio | 2.984.596 | 1.912.190 | 4.896.786 | -14,5 | -14,7 | -14,6 | | -57,2 | -60,0 | -58,3 | | | 0,4 | 0,5 | 1,0 | |
| Abruzzo | 1.755.663 | 906.330 | 2.663.993 | 16,8 | 6,3 | 13,0 | | 26,4 | 2,7 | 17,2 | | | 1,1 | 1,0 | 1,0 | |
| Molise | 119.111 | 90.668 | 209.779 | 86,2 | 97,2 | 90,8 | | -76,7 | -47,8 | -69,4 | | | 0,4 | 0,2 | 1,4 | |
| Campania | 5.043.010 | 2.428.313 | 7.471.323 | 164,3 | 251,0 | 187,4 | | 47,1 | 162,8 | 71,7 | | | 0,9 | 0,3 | 0,5 | |
| Puglia | 2.198.388 | 1.160.377 | 3.358.765 | 12,2 | 88,3 | 30,4 | | -61,9 | -35,4 | -55,6 | | | 0,6 | 0,4 | 1,2 | |
| Basilicata | 11.166 | 17.010 | 28.176 | -85,3 | -53,4 | -74,9 | | -97,7 | -85,2 | -95,4 | | | 0,0 | 0,1 | 0,7 | |
| Calabria | 807.301 | 329.122 | 1.136.423 | 31,0 | 84,6 | 43,0 | | -13,3 | 7,4 | -8,2 | | | 0,4 | 0,3 | 0,4 | |
| Sicilia | 3.069.783 | 1.094.829 | 4.164.612 | 30,7 | -62,4 | -20,8 | | 82,6 | -27,2 | 30,8 | | | 0,6 | 0,7 | 0,4 | |
| Sardegna | 1.142.479 | 339.536 | 1.482.015 | 29,4 | 0,6 | 21,5 | | -76,0 | -82,1 | -77,7 | | | 0,5 | 0,4 | 2,3 | |
| ITALIA | 54.651.255 | 24.555.788 | 79.207.043 | -11,4 | -0,6 | -8,3 | | -31,2 | -22,1 | -28,6 | | | 0,7 | 0,7 | 0,9 | |

Ore autorizzate di Cassa integrazione ordinaria, straordinaria e in deroga - Gennaio-Aprile 2014

| Totale ore autorizzate | Gennaio-Aprile 2014 | | | | Var. % rispetto Gennaio-Aprile 2013 | | | | Var. % rispetto Gennaio-Aprile 2012 | | | | Incidenza sul totale delle ore lavorabili | | | |
|------------------------|---------------------|----------------|------------------|-------------|-------------------------------------|-------------|--------|--------------|-------------------------------------|--------------|--------|--|---|---------------------|---------------------|--|
| | Operai | Impiegati | Totale | | Operai | Impiegati | Totale | | Operai | Impiegati | Totale | | Gennaio-Aprile 2014 | Gennaio-Aprile 2013 | Gennaio-Aprile 2012 | |
| | | | | | | | | | | | | | | | | |
| Piemonte | 27.624.216 | 11.408.598 | 39.032.814 | -19,5 | -14,6 | -18,1 | | -5,4 | 23,7 | 1,6 | | | 4,3 | 5,3 | 4,3 | |
| Valle d'Aosta | 438.606 | 127.289 | 565.895 | -4,6 | 111,1 | 8,8 | | 24,1 | 23,6 | 24,0 | | | 2,0 | 1,9 | 1,6 | |
| Lombardia | 63.207.100 | 27.368.223 | 90.575.323 | -1,5 | 2,3 | -0,4 | | 14,1 | 31,7 | 18,9 | | | 4,1 | 4,1 | 3,4 | |
| Liguria | 2.710.637 | 1.262.574 | 3.973.211 | -41,9 | -19,3 | -36,2 | | -30,5 | -13,6 | -25,9 | | | 1,3 | 2,1 | 1,8 | |
| Trentino Alto Adige | 2.956.600 | 799.666 | 3.756.266 | -15,9 | -15,9 | -8,2 | | 45,0 | 30,3 | 41,6 | | | 1,5 | 1,7 | 1,1 | |
| Veneto | 21.643.837 | 8.082.131 | 29.725.968 | -31,3 | -14,7 | -27,4 | | -6,6 | 49,4 | 4,0 | | | 2,7 | 3,7 | 2,6 | |
| Friuli Venezia Giulia | 8.000.112 | 2.466.549 | 10.466.661 | 24,5 | 49,5 | 29,6 | | 47,4 | 101,2 | 57,3 | | | 3,7 | 2,8 | 2,3 | |
| Emilia Romagna | 22.399.242 | 9.621.073 | 32.020.315 | 17,5 | 27,6 | 20,4 | | 19,6 | 46,9 | 26,7 | | | 3,0 | 2,5 | 2,4 | |
| Toscana | 11.896.256 | 5.517.387 | 17.413.643 | -22,4 | 25,5 | -11,7 | | 7,2 | 80,5 | 23,0 | | | 2,3 | 2,6 | 1,9 | |
| Umbria | 3.795.928 | 961.580 | 4.757.508 | -6,9 | 1,4 | -5,3 | | -57,3 | -60,2 | -57,9 | | | 2,8 | 2,9 | 6,6 | |
| Marche | 13.158.532 | 4.273.414 | 17.431.946 | -5,7 | 21,5 | -0,2 | | 37,2 | 93,9 | 47,8 | | | 5,4 | 5,4 | 3,6 | |
| Lazio | 16.513.813 | 9.584.773 | 26.098.586 | 6,1 | 7,2 | 6,5 | | -1,0 | -27,0 | -12,4 | | | 2,0 | 2,0 | 2,5 | |
| Abruzzo | 8.469.113 | 3.160.949 | 11.630.062 | -14,1 | -1,5 | -11,0 | | 31,4 | 70,1 | 40,0 | | | 5,0 | 5,6 | 3,6 | |
| Molise | 1.204.730 | 438.039 | 1.642.769 | -9,2 | -25,1 | -14,0 | | 3,0 | 88,0 | 14,8 | | | 3,2 | 3,8 | 2,8 | |
| Campania | 15.920.116 | 4.856.256 | 20.776.372 | -0,2 | 32,2 | 5,9 | | 20,0 | 61,6 | 27,6 | | | 2,6 | 2,4 | 2,0 | |
| Puglia | 13.501.974 | 3.407.523 | 16.909.497 | 9,4 | 9,3 | 9,3 | | -1,2 | -11,0 | -3,3 | | | 2,8 | 2,5 | 2,9 | |
| Basilicata | 5.704.533 | 403.970 | 6.108.503 | 50,1 | 3,3 | 45,7 | | 23,7 | -29,3 | 17,9 | | | 6,6 | 4,5 | 5,6 | |
| Calabria | 3.595.321 | 817.449 | 4.412.770 | 26,6 | 21,3 | 25,6 | | 13,3 | -3,8 | 9,7 | | | 1,5 | 1,2 | 1,3 | |
| Sicilia | 7.030.581 | 2.082.112 | 9.112.693 | -12,0 | -56,1 | -28,4 | | -11,4 | -28,7 | -16,1 | | | 1,3 | 1,8 | 1,5 | |
| Sardegna | 3.630.673 | 1.551.329 | 5.182.002 | -6,6 | -9,5 | -7,5 | | -43,0 | -32,1 | -40,1 | | | 1,8 | 1,9 | 3,0 | |
| ITALIA | 253.401.920 | 98.192.884 | 351.594.804 | -6,5 | 1,4 | -4,4 | | 5,1 | 20,1 | 8,9 | | | 3,0 | 3,1 | 2,8 | |

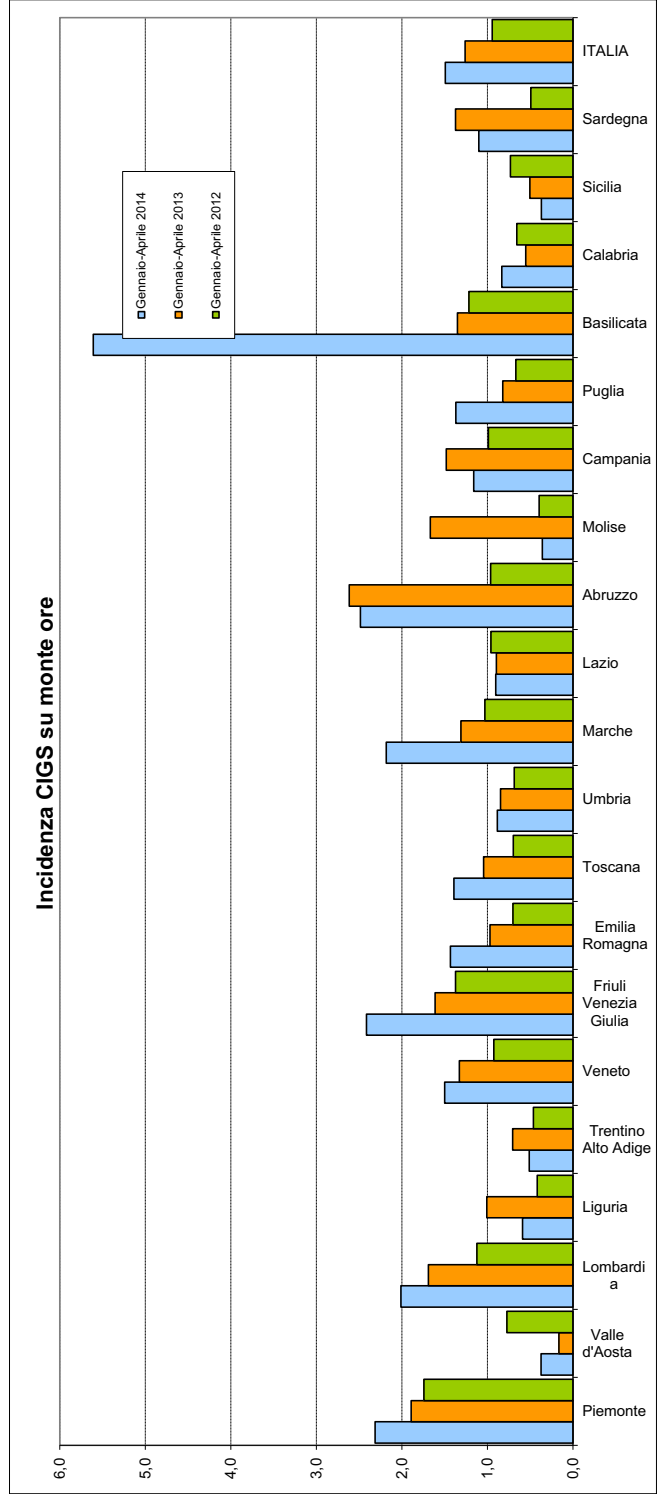
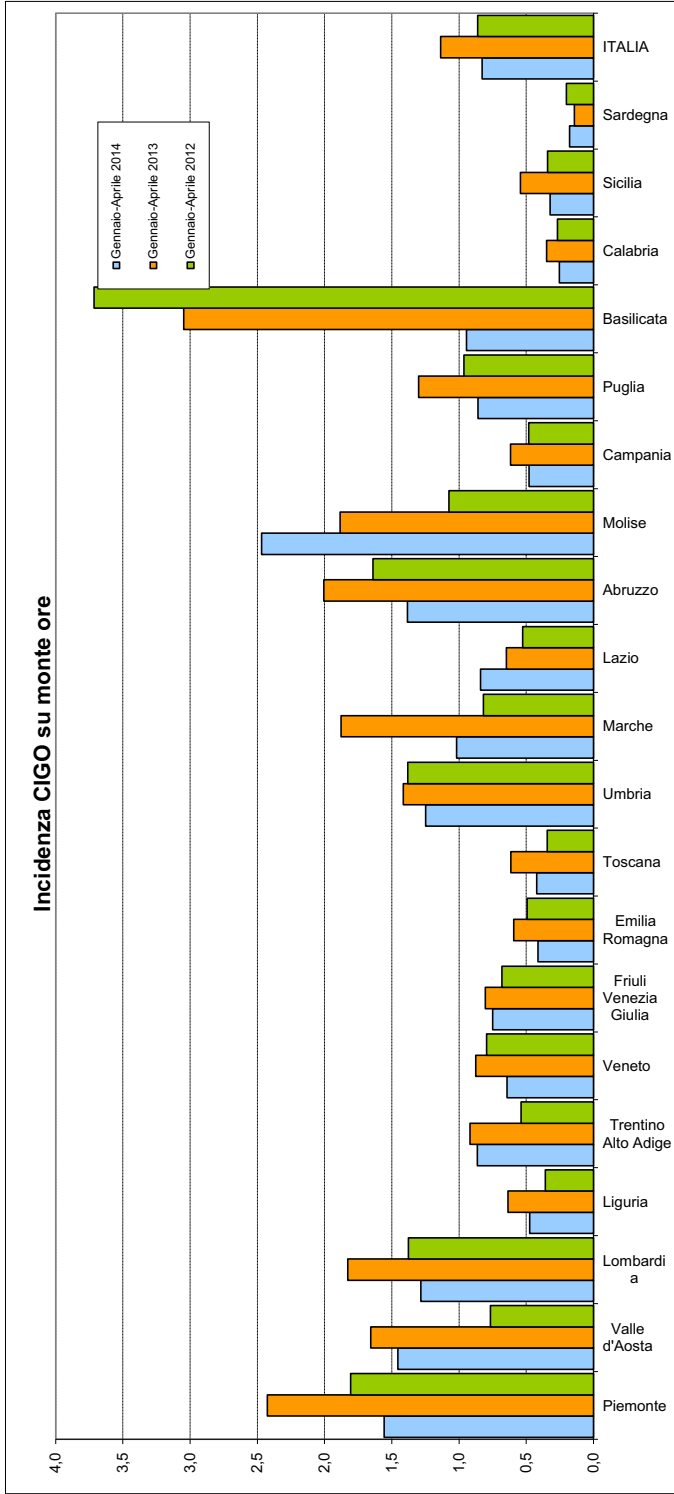

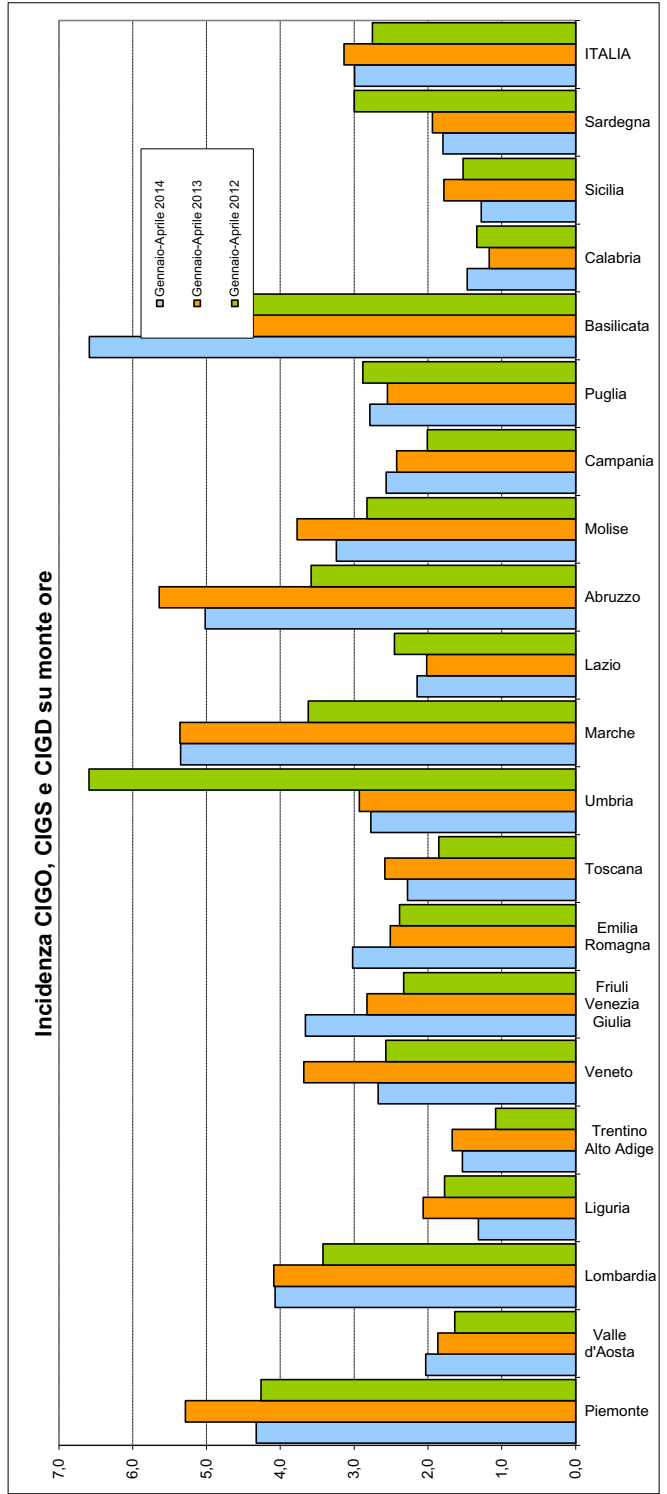
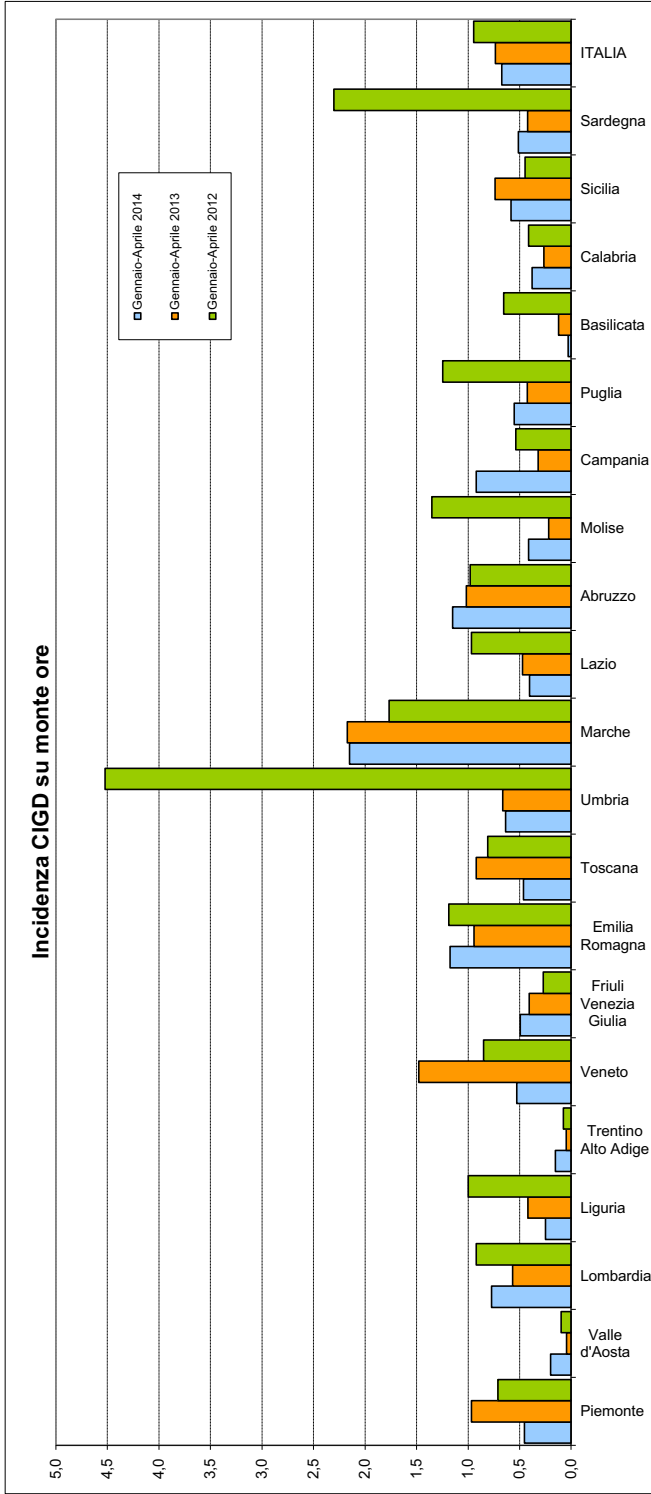

Variazioni percentuali CIGO

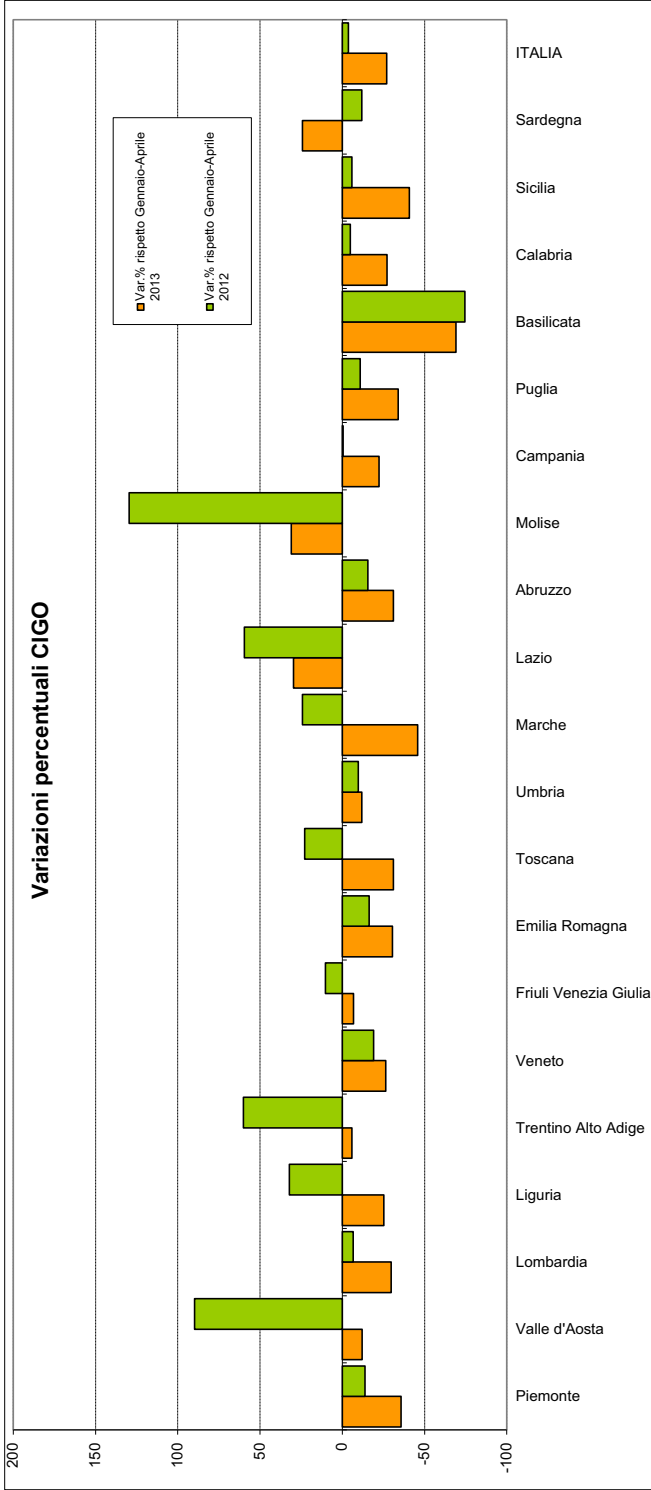

Variazioni percentuali CIGS

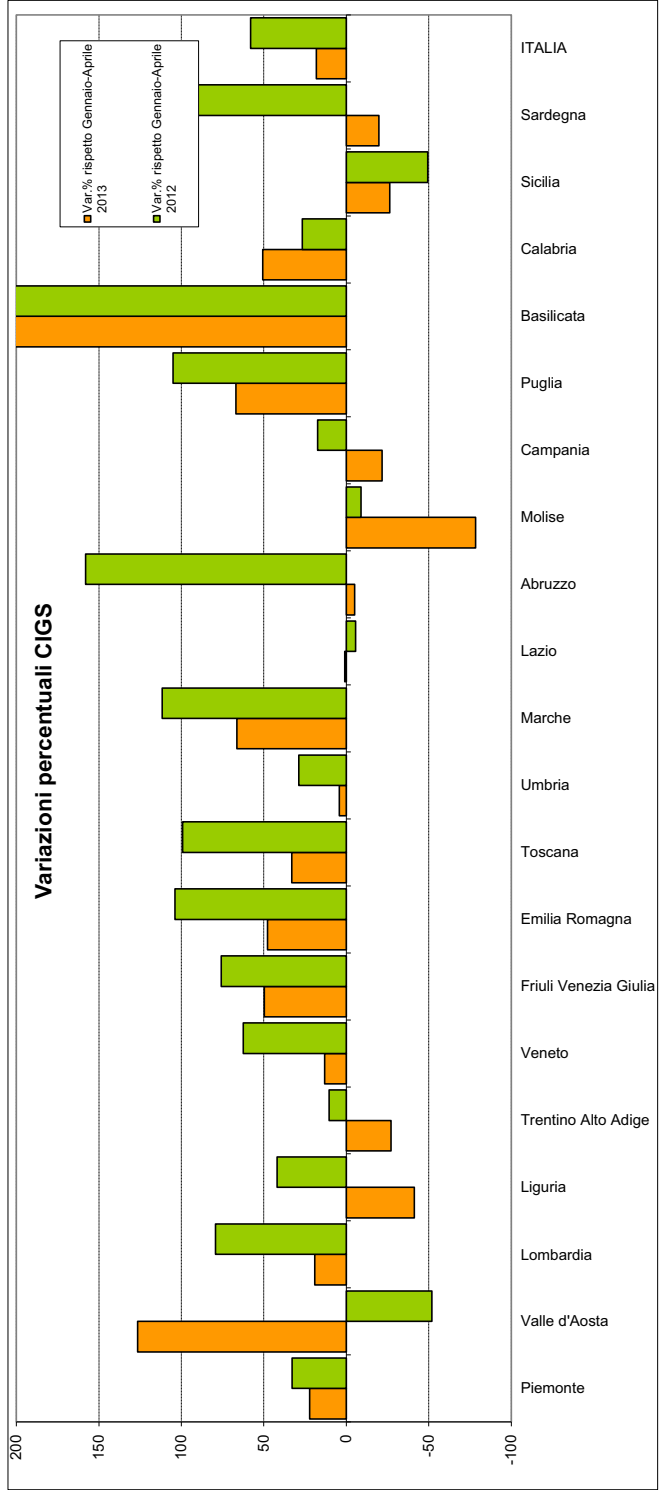

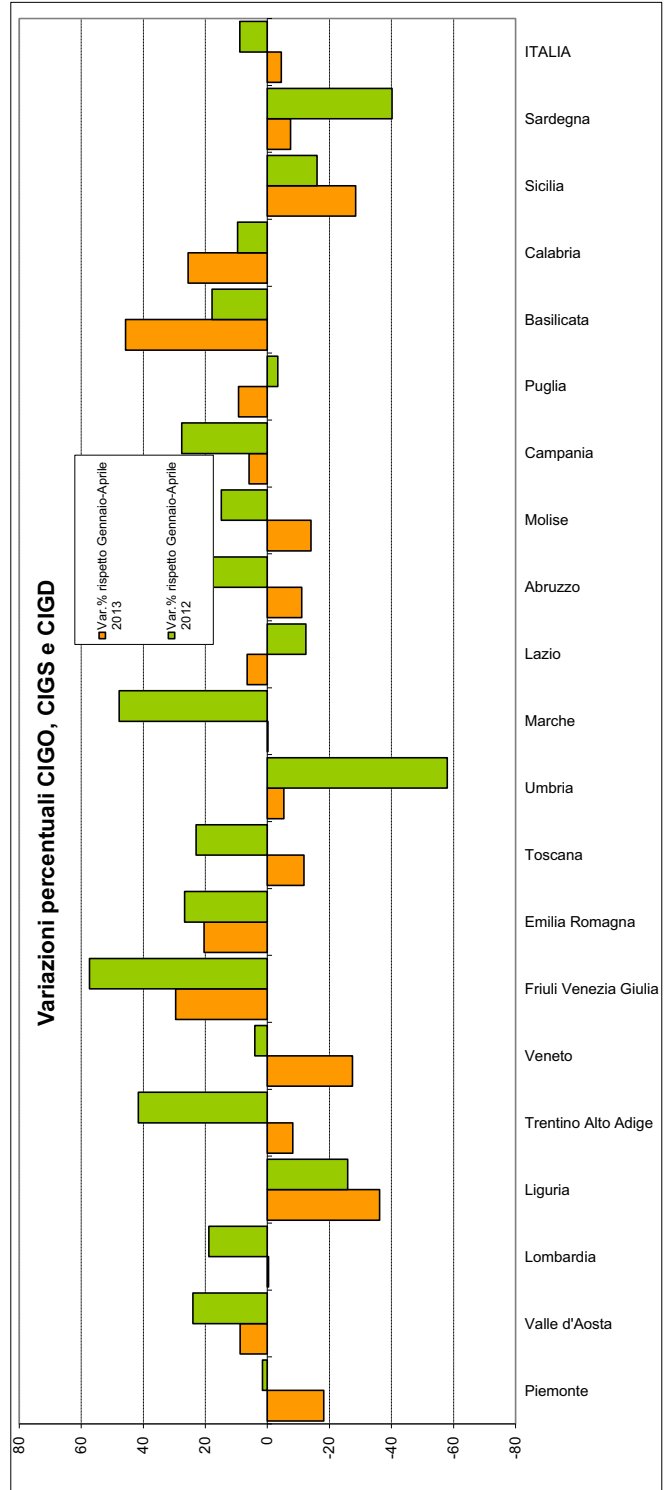
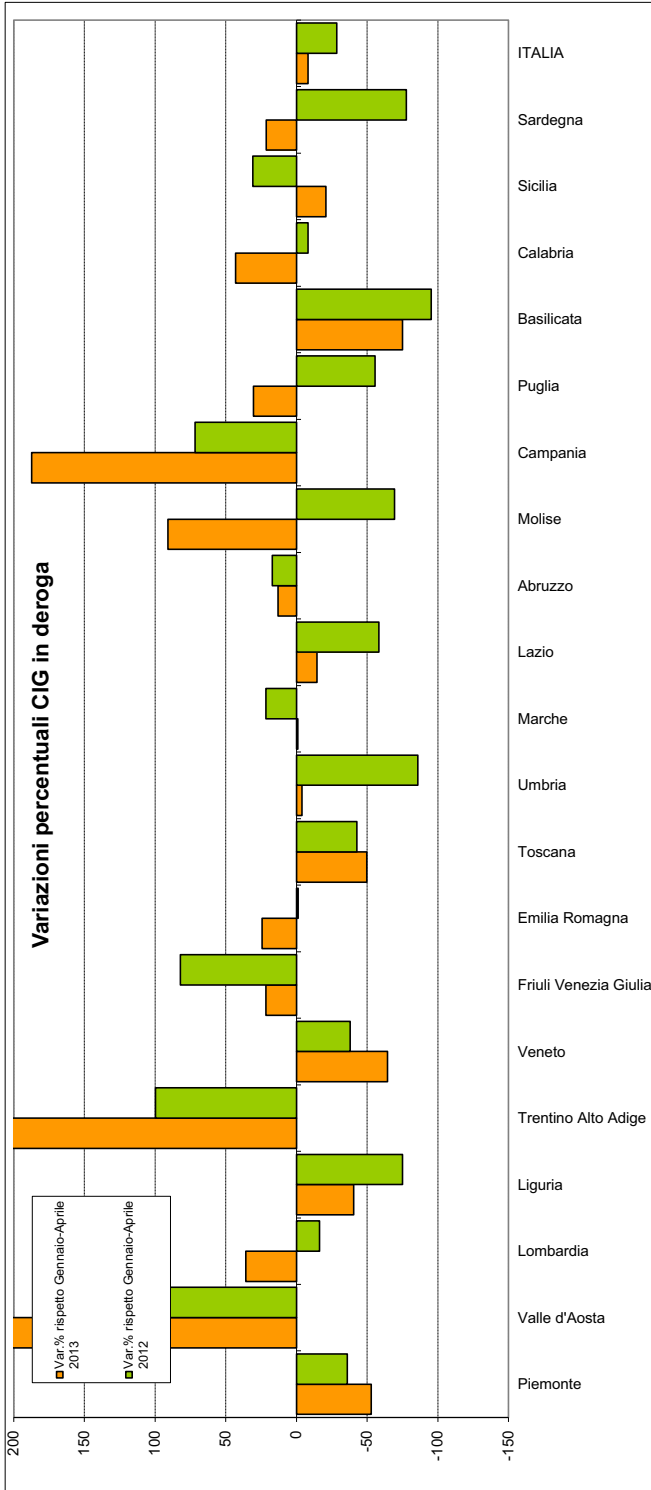

Umbria. Ore autorizzate di Cassa integrazione ordinaria - Gennaio-Aprile 2014

| OPERAI E IMPIEGATI Ore autorizzate - Umbria | Gennaio- Aprile 2014 | Var. rispetto Gennaio- Aprile 2013 | | Var. rispetto Gennaio- Aprile 2012 | | Distribuzione percentuale | | | Stima UL (170 ore mensili) | | |
|--|-------------------------|---------------------------------------|--------------|---------------------------------------|-------------|----------------------------|---------------------------|---------------------------|----------------------------|---------------------------|---------------------------|
| | | V.A. | V% | V.A. | V% | Gennaio- Aprile 2014 | Stesso periodo 2013 | Stesso periodo 2012 | Gennaio- Aprile 2014 | Stesso periodo 2013 | Stesso periodo 2012 |
| | | | | | | | | | | | |
| Attività economiche connesse con l'agricoltura | 0 | -280 | -100,0 | -4.444 | -100,0 | 0,0 | 0,0 | 0,2 | 0 | 0 | 7 |
| Estrazione minerali metalliferi e non | 1.672 | -680 | -28,9 | 592 | 54,8 | 0,1 | 0,1 | 0,0 | 2 | 3 | 2 |
| Legno | 106.041 | -42.529 | -28,6 | -63.702 | -37,5 | 4,9 | 6,1 | 7,2 | 156 | 218 | 250 |
| Alimentari | 16.598 | -14.620 | -46,8 | -20.640 | -55,4 | 0,8 | 1,3 | 1,6 | 24 | 46 | 55 |
| Metallurgiche | 40.432 | -79.468 | -66,3 | -94.435 | -70,0 | 1,9 | 4,9 | 5,7 | 59 | 176 | 198 |
| Meccaniche | 703.287 | -109.257 | -13,4 | 79.971 | 12,8 | 32,8 | 33,4 | 26,3 | 1.034 | 1.195 | 917 |
| Tessili | 20.351 | -14.611 | -41,8 | -67.832 | -76,9 | 0,9 | 1,4 | 3,7 | 30 | 51 | 130 |
| Abbigliamento | 55.907 | -1.475 | -2,6 | -125.200 | -69,1 | 2,6 | 2,4 | 7,6 | 82 | 84 | 266 |
| Chimica, petrolchimica, gomma e materie plastiche | 109.485 | -29.989 | -21,5 | 20.139 | 22,5 | 5,1 | 5,7 | 3,8 | 161 | 205 | 131 |
| Pelli, cuoio e calzature | 5.957 | -22.835 | -79,3 | -3.569 | -37,5 | 0,3 | 1,2 | 0,4 | 9 | 42 | 14 |
| Lavorazione minerali non metalliferi | 231.876 | 25.077 | 12,1 | -147.335 | -38,9 | 10,8 | 8,5 | 16,0 | 341 | 304 | 558 |
| Carta, stampa ed editoria | 74.394 | -31.292 | -29,6 | 18.062 | 32,1 | 3,5 | 4,3 | 2,4 | 109 | 155 | 83 |
| Installazione impianti per l'edilizia | 77.168 | 40.309 | 109,4 | 23.619 | 44,1 | 3,6 | 1,5 | 2,3 | 113 | 54 | 79 |
| Energia elettrica, gas e acqua | 0 | 0 | -- | -20 | -100,0 | 0,0 | 0,0 | 0,0 | 0 | 0 | 0 |
| Trasporti e comunicazioni | 24.903 | -26.056 | -51,1 | -26.595 | -51,6 | 1,2 | 2,1 | 2,2 | 37 | 75 | 76 |
| Tabacchicoltura | 0 | 0 | -- | 0 | -- | 0,0 | 0,0 | 0,0 | 0 | 0 | 0 |
| Servizi | 0 | 0 | -- | 0 | -- | 0,0 | 0,0 | 0,0 | 0 | 0 | 0 |
| Varie | 15.938 | 5.847 | 57,9 | 10.236 | 179,5 | 0,7 | 0,4 | 0,2 | 23 | 15 | 8 |
| Industria edile | 345.792 | -27.321 | -7,3 | 77.959 | 29,1 | 16,1 | 15,4 | 11,3 | 509 | 549 | 394 |
| Artigianato edile | 264.828 | 17.377 | 7,0 | 97.566 | 58,3 | 12,4 | 10,2 | 7,1 | 389 | 364 | 246 |
| Industria lapidei | 43.583 | 24.225 | 125,1 | -5.040 | -10,4 | 2,0 | 0,8 | 2,1 | 64 | 28 | 72 |
| Artigianato lapidei | 5.079 | 1.048 | 26,0 | 2.249 | 79,5 | 0,2 | 0,2 | 0,1 | 7 | 6 | 4 |
| Tot. Gestione edilizia | 659.282 | 15.329 | 2,4 | 172.734 | 35,5 | 30,8 | 26,5 | 20,5 | 970 | 947 | 716 |
| Totale | 2.143.291 | -286.530 | -11,8 | -228.419 | -9,6 | 100 | 100 | 100 | 3.152 | 3.573 | 3.488 |

Umbria. Ore autorizzate di Cassa integrazione straordinaria - Gennaio-Aprile 2014

| OPERAI E IMPIEGATI Ore autorizzate - Umbria | Gennaio- Aprile 2014 | Var. rispetto Gennaio- Aprile 2013 | | Var. rispetto Gennaio- Aprile 2012 | | Distribuzione percentuale | | | Stima UL (170 ore mensili) | | |
|--|-------------------------|---------------------------------------|----------------|---------------------------------------|--------------|----------------------------|---------------------------|---------------------------|----------------------------|---------------------------|---------------------------|
| | | V.A. | V% | V.A. | V% | Gennaio- Aprile 2014 | Stesso periodo 2013 | Stesso periodo 2012 | Gennaio- Aprile 2014 | Stesso periodo 2013 | Stesso periodo 2012 |
| | | | | | | | | | | | |
| Attività economiche connesse con l'agricoltura | 0 | 0 | -- | 0 | -- | 0,0 | 0,0 | 0,0 | 0 | 0 | 0 |
| Estrazione minerali metalliferi e non | 0 | 0 | -- | 0 | -- | 0,0 | 0,0 | 0,0 | 0 | 0 | 0 |
| Legno | 13.417 | -117.235 | -89,7 | -9.098 | -40,4 | 0,9 | 9,0 | 1,9 | 20 | 192 | 33 |
| Alimentari | 36.346 | 30.337 | 504,9 | 6.066 | 20,0 | 2,4 | 0,4 | 2,6 | 53 | 9 | 45 |
| Metallurgiche | 83.611 | 67.748 | 427,1 | 74.251 | 793,3 | 5,5 | 1,1 | 0,8 | 123 | 23 | 14 |
| Meccaniche | 713.833 | -28.614 | -3,9 | 49.018 | 7,4 | 46,9 | 50,9 | 56,3 | 1.050 | 1.092 | 978 |
| Tessili | 107.184 | 61.497 | 134,6 | 57.174 | 114,3 | 7,0 | 3,1 | 4,2 | 158 | 67 | 74 |
| Abbigliamento | 2.557 | -141.013 | -98,2 | -46.508 | -94,8 | 0,2 | 9,8 | 4,2 | 4 | 211 | 72 |
| Chimica, petrolchimica, gomma e materie plastiche | 122.293 | 58.264 | 91,0 | 76.085 | 164,7 | 8,0 | 4,4 | 3,9 | 180 | 94 | 68 |
| Pelli, cuoio e calzature | 0 | 0 | -- | 0 | -- | 0,0 | 0,0 | 0,0 | 0 | 0 | 0 |
| Lavorazione minerali non metalliferi | 101.512 | -35.188 | -25,7 | -1.330 | -1,3 | 6,7 | 9,4 | 8,7 | 149 | 201 | 151 |
| Carta, stampa ed editoria | 80.756 | 57.282 | 244,0 | 69.154 | 596,1 | 5,3 | 1,6 | 1,0 | 119 | 35 | 17 |
| Installazione impianti per l'edilizia | 15.340 | -47.060 | -75,4 | 13.628 | 796,0 | 1,0 | 4,3 | 0,1 | 23 | 92 | 3 |
| Energia elettrica, gas e acqua | 0 | 0 | -- | 0 | -- | 0,0 | 0,0 | 0,0 | 0 | 0 | 0 |
| Trasporti e comunicazioni | 29.862 | 19.254 | 181,5 | 29.862 | -- | 2,0 | 0,7 | 0,0 | 44 | 16 | 0 |
| Tabacchicoltura | 0 | 0 | -- | 0 | -- | 0,0 | 0,0 | 0,0 | 0 | 0 | 0 |
| Servizi | 0 | 0 | -- | 0 | -- | 0,0 | 0,0 | 0,0 | 0 | 0 | 0 |
| Varie | 763 | 763 | -- | 763 | -- | 0,1 | 0,0 | 0,0 | 1 | 0 | 0 |
| Commercio all'ingrosso | 21.262 | 16.588 | 354,9 | 21.030 | 9.064,7 | 1,4 | 0,3 | 0,0 | 31 | 7 | 0 |
| Commercio al minuto | 2.723 | -40.913 | -93,8 | -158.545 | -98,3 | 0,2 | 3,0 | 13,7 | 4 | 64 | 237 |
| Attività varie (Professionisti, artisti, scuole e istituti privati di istruzione, istituti di vigilanza, case di cura private) | 13.742 | 13.742 | -- | 4.322 | 45,9 | 0,9 | 0,0 | 0,8 | 20 | 0 | 14 |
| Intermediari (Agenzie viaggio, immobiliari, di brokeraggio, magazzini di custodia conto terzi) | 0 | -14.144 | -100,0 | -161 | -100,0 | 0,0 | 1,0 | 0,0 | 0 | 21 | 0 |
| Alberghi, pubblici esercizi e attività similari | 0 | 0 | -- | 0 | -- | 0,0 | 0,0 | 0,0 | 0 | 0 | 0 |
| Industria edile | 159.618 | 151.565 | 1.882,1 | 142.212 | 817,0 | 10,5 | 0,6 | 1,5 | 235 | 12 | 26 |
| Artigianato edile | 0 | 0 | -- | 0 | -- | 0,0 | 0,0 | 0,0 | 0 | 0 | 0 |
| Industria lapidei | 15.656 | 8.756 | 126,9 | 11.827 | 308,9 | 1,0 | 0,5 | 0,3 | 23 | 10 | 6 |
| Artigianato lapidei | 0 | 0 | -- | 0 | -- | 0,0 | 0,0 | 0,0 | 0 | 0 | 0 |
| Tot. edilizia | 175.274 | 160.321 | 1.072,2 | 154.039 | 725,4 | 11,5 | 1,0 | 1,8 | 258 | 22 | 31 |
| Altro | 0 | 0 | -- | 0 | -- | 0,0 | 0,0 | 0,0 | 0 | 0 | 0 |
| Totale | 1.520.475 | 61.629 | 4,2 | 339.750 | 28,8 | 100,0 | 100,0 | 100,0 | 2.236 | 2.145 | 1.736 |

Umbria. Ore autorizzate di Cassa integrazione in deroga - Gennaio-Aprile 2014

| OPERAI E IMPIEGATI Ore autorizzate - Umbria | Gennaio-Aprile 2014 | Var. rispetto Gennaio-Aprile 2013 | | Var. rispetto Gennaio-Aprile 2012 | | Distribuzione percentuale | | | Stima UL (170 ore mensili) | | |
|--|---------------------|-----------------------------------|-------------|-----------------------------------|--------------|---------------------------|---------------------|---------------------|----------------------------|---------------------|---------------------|
| | | V.A. | V% | V.A. | V% | Gennaio-Aprile 2014 | Stesso periodo 2013 | Stesso periodo 2012 | Gennaio-Aprile 2014 | Stesso periodo 2013 | Stesso periodo 2012 |
| Attività economiche connesse con l'agricoltura | 568 | -7.003 | -92,5 | -2.114 | -78,8 | 0,1 | 0,7 | 0,0 | 1 | 11 | 4 |
| Estrazione minerali metalliferi e non | 830 | 830 | -- | 830 | -- | 0,1 | 0,0 | 0,0 | 1 | 0 | 0 |
| Legno | 57.148 | -9.109 | -13,7 | -351.224 | -86,0 | 5,2 | 5,8 | 5,3 | 84 | 97 | 601 |
| Alimentari | 7.498 | -3.665 | -32,8 | -70.790 | -90,4 | 0,7 | 1,0 | 1,0 | 11 | 16 | 115 |
| Metallurgiche | 2.345 | -3.993 | -63,0 | -21.979 | -90,4 | 0,2 | 0,6 | 0,3 | 3 | 9 | 36 |
| Meccaniche | 222.975 | 34.926 | 18,6 | -1.376.600 | -86,1 | 20,4 | 16,5 | 20,6 | 328 | 277 | 2.352 |
| Tessili | 49.675 | 6.702 | 15,6 | -314.856 | -86,4 | 4,5 | 3,8 | 4,7 | 73 | 63 | 536 |
| Abbigliamento | 89.706 | 31.760 | 54,8 | -421.848 | -82,5 | 8,2 | 5,1 | 6,6 | 132 | 85 | 752 |
| Chimica, petrolchimica, gomma e materie plastiche | 7.644 | -1.190 | -13,5 | -66.645 | -89,7 | 0,7 | 0,8 | 1,0 | 11 | 13 | 109 |
| Pelli, cuoio e calzature | 3.019 | -10.752 | -78,1 | -36.678 | -92,4 | 0,3 | 1,2 | 0,5 | 4 | 20 | 58 |
| Lavorazione minerali non metalliferi | 48.412 | -16.293 | -25,2 | -311.242 | -86,5 | 4,4 | 5,7 | 4,6 | 71 | 95 | 529 |
| Carta, stampa ed editoria | 35.585 | 5.578 | 18,6 | -162.660 | -82,0 | 3,3 | 2,6 | 2,6 | 52 | 44 | 292 |
| Installazione impianti per l'edilizia | 0 | -54.839 | -100,0 | -417.613 | -100,0 | 0,0 | 4,8 | 5,4 | 0 | 81 | 614 |
| Energia elettrica, gas e acqua | 0 | 0 | -- | 0 | -- | 0,0 | 0,0 | 0,0 | 0 | 0 | 0 |
| Trasporti e comunicazioni | 24.343 | 7.583 | 45,2 | -205.919 | -89,4 | 2,2 | 1,5 | 3,0 | 36 | 25 | 339 |
| Tabacchicoltura | 0 | 0 | -- | 0 | -- | 0,0 | 0,0 | 0,0 | 0 | 0 | 0 |
| Servizi | 12.164 | -14.223 | -53,9 | -142.162 | -92,1 | 1,1 | 2,3 | 2,0 | 18 | 39 | 227 |
| Varie | 4.227 | -3.570 | -45,8 | -85.019 | -95,3 | 0,4 | 0,7 | 1,2 | 6 | 11 | 131 |
| Commercio all'ingrosso | 53.399 | -304 | -0,6 | -289.929 | -84,4 | 4,9 | 4,7 | 4,4 | 79 | 79 | 505 |
| Commercio al minuto | 92.986 | 10.548 | 12,8 | -541.298 | -85,3 | 8,5 | 7,2 | 8,2 | 137 | 121 | 933 |
| Attività varie (Professionisti, artisti, scuole e istituti privati di istruzione, istituti di vigilanza, case di cura private) | 174.931 | -29.676 | -14,5 | -990.463 | -85,0 | 16,0 | 18,0 | 15,0 | 257 | 301 | 1.714 |
| Intermediari (Agenzie viaggio, immobiliari, di brokeraggio, magazzini di custodia conto terzi) | 13.845 | 6.118 | 79,2 | -81.777 | -85,5 | 1,3 | 0,7 | 1,2 | 20 | 11 | 141 |
| Alberghi, pubblici esercizi e attività similari | 55.815 | -33.552 | -37,5 | -555.026 | -90,9 | 5,1 | 7,9 | 7,9 | 82 | 131 | 898 |
| Industria edile | 53.480 | -5.397 | -9,2 | -44.557 | -45,4 | 4,9 | 5,2 | 1,3 | 79 | 87 | 144 |
| Artigianato edile | 74.727 | 52.431 | 235,2 | -93.592 | -55,6 | 6,8 | 2,0 | 2,2 | 110 | 33 | 248 |
| Industria lapidei | 0 | -519 | -100,0 | -18.838 | -100,0 | 0,0 | 0,0 | 0,2 | 0 | 1 | 28 |
| Artigianato lapidei | 0 | -1.844 | -100,0 | -8.532 | -100,0 | 0,0 | 0,2 | 0,1 | 0 | 3 | 13 |
| Tot. edilizia | 128.207 | 44.671 | 53,5 | -165.519 | -56,4 | 11,7 | 7,3 | 3,8 | 189 | 123 | 432 |
| Altro | 2.856 | -523 | -15,5 | -21.174 | -88,1 | 0,3 | 0,3 | 0,3 | 4 | 5 | 35 |
| Totale | 1.093.742 | -43.744 | -3,8 | -6.666.027 | -85,9 | 100,0 | 100,0 | 100,0 | 1.608 | 1.673 | 11.411 |

Umbria. Ore autorizzate di Cassa integrazione ordinaria, straordinaria e in deroga - Gennaio-Aprile 2014

| OPERAI E IMPIEGATI Ore autorizzate - Umbria | Gennaio-Aprile 2014 | Var. rispetto Gennaio-Aprile 2013 | | Var. rispetto Gennaio-Aprile 2012 | | Distribuzione percentuale | | | Stima UL (170 ore mensili) | | |
|--|---------------------|-----------------------------------|-------------|-----------------------------------|--------------|---------------------------|---------------------|---------------------|----------------------------|---------------------|---------------------|
| | | V.A. | V% | V.A. | V% | Gennaio-Aprile 2014 | Stesso periodo 2013 | Stesso periodo 2012 | Gennaio-Aprile 2014 | Stesso periodo 2013 | Stesso periodo 2012 |
| Attività economiche connesse con l'agricoltura | 568 | -7.283 | -92,8 | -6.558 | -92,0 | 0,0 | 0,2 | 0,1 | 1 | 12 | 10 |
| Estrazione minerali metalliferi e non | 2.502 | 150 | 6,4 | 1.422 | 131,7 | 0,1 | 0,0 | 0,0 | 4 | 3 | 2 |
| Legno | 176.606 | -168.873 | -48,9 | -424.024 | -70,6 | 3,7 | 6,9 | 5,3 | 260 | 508 | 883 |
| Alimentari | 60.442 | 12.052 | 24,9 | -85.364 | -58,5 | 1,3 | 1,0 | 1,3 | 89 | 71 | 214 |
| Metallurgiche | 126.388 | -15.713 | -11,1 | -42.163 | -25,0 | 2,7 | 2,8 | 1,5 | 186 | 209 | 248 |
| Meccaniche | 1.640.095 | -102.945 | -5,9 | -1.247.611 | -43,2 | 34,5 | 34,7 | 25,5 | 2.412 | 2.563 | 4.247 |
| Tessili | 177.210 | 53.588 | 43,3 | -325.514 | -64,8 | 3,7 | 2,5 | 4,4 | 261 | 182 | 739 |
| Abbigliamento | 148.170 | -110.728 | -42,8 | -593.556 | -80,0 | 3,1 | 5,2 | 6,6 | 218 | 381 | 1.091 |
| Chimica, petrolchimica, gomma e materie plastiche | 239.422 | 27.085 | 12,8 | 29.579 | 14,1 | 5,0 | 4,2 | 1,9 | 352 | 312 | 309 |
| Pelli, cuoio e calzature | 8.976 | -33.587 | -78,9 | -40.247 | -81,8 | 0,2 | 0,8 | 0,4 | 13 | 63 | 72 |
| Lavorazione minerali non metalliferi | 381.800 | -26.404 | -6,5 | -459.907 | -54,6 | 8,0 | 8,1 | 7,4 | 561 | 600 | 1.238 |
| Carta, stampa ed editoria | 190.735 | 31.568 | 19,8 | -75.444 | -28,3 | 4,0 | 3,2 | 2,4 | 280 | 234 | 391 |
| Installazione impianti per l'edilizia | 92.508 | -61.590 | -40,0 | -380.366 | -80,4 | 1,9 | 3,1 | 4,2 | 136 | 227 | 695 |
| Energia elettrica, gas e acqua | 0 | 0 | -- | -20 | -100,0 | 0,0 | 0,0 | 0,0 | 0 | 0 | 0 |
| Trasporti e comunicazioni | 79.108 | 781 | 1,0 | -202.652 | -71,9 | 1,7 | 1,6 | 2,5 | 116 | 115 | 414 |
| Tabacchicoltura | 0 | 0 | -- | 0 | -- | 0,0 | 0,0 | 0,0 | 0 | 0 | 0 |
| Servizi | 12.164 | -14.223 | -53,9 | -142.162 | -92,1 | 0,3 | 0,5 | 1,4 | 18 | 39 | 227 |
| Varie | 20.928 | 3.040 | 17,0 | -496.328 | -96,0 | 0,4 | 0,4 | 4,6 | 31 | 26 | 761 |
| Commercio all'ingrosso | 74.661 | 16.284 | 27,9 | -268.899 | -78,3 | 1,6 | 1,2 | 3,0 | 110 | 86 | 505 |
| Commercio al minuto | 95.709 | -30.365 | -24,1 | -699.843 | -88,0 | 2,0 | 2,5 | 7,0 | 141 | 185 | 1.170 |
| Attività varie (Professionisti, artisti, scuole e istituti privati di istruzione, istituti di vigilanza, case di cura private) | 188.673 | -15.934 | -7,8 | -986.141 | -83,9 | 4,0 | 4,1 | 10,4 | 277 | 301 | 1.728 |
| Intermediari (Agenzie viaggio, immobiliari, di brokeraggio, magazzini di custodia conto terzi) | 13.845 | -8.026 | -36,7 | -81.938 | -85,5 | 0,3 | 0,4 | 0,8 | 20 | 32 | 141 |
| Alberghi, pubblici esercizi e attività similari | 55.815 | -33.552 | -37,5 | -555.026 | -90,9 | 1,2 | 1,8 | 5,4 | 82 | 131 | 898 |
| Industria edile | 558.890 | 118.847 | 27,0 | 175.614 | 45,8 | 11,7 | 8,8 | 3,4 | 822 | 647 | 564 |
| Artigianato edile | 339.555 | 69.808 | 25,9 | 3.974 | 1,2 | 7,1 | 5,4 | 3,0 | 499 | 397 | 494 |
| Industria lapidei | 59.239 | 32.462 | 121,2 | -12.051 | -16,9 | 1,2 | 0,5 | 0,6 | 87 | 39 | 105 |
| Artigianato lapidei | 5.079 | -796 | -13,5 | -6.283 | -55,3 | 0,1 | 0,1 | 0,1 | 7 | 9 | 17 |
| Tot. edilizia | 962.763 | 220.321 | 29,7 | 161.254 | 20,1 | 20,2 | 14,8 | 7,1 | 1.416 | 1.092 | 1.179 |
| Altro | 2.856 | -523 | -15,5 | -21.174 | -88,1 | 0,1 | 0,1 | 0,2 | 4 | 5 | 35 |
| Totale | 4.757.508 | -268.645 | -5,3 | -6.554.696 | -57,9 | 100,0 | 100,0 | 100,0 | 6.996 | 7.391 | 16.636 |

Umbria. Ore autorizzate di Cassa integrazione ordinaria - Gennaio-Aprile 2014

| OPERAI Ore autorizzate - Umbria | Gennaio- Aprile 2014 | Var. rispetto Gennaio- Aprile 2013 | | Var. rispetto Gennaio- Aprile 2012 | | Distribuzione percentuale | | | Stima UL (170 ore mensili) | | |
|---|-------------------------|---------------------------------------|--------------|---------------------------------------|--------------|----------------------------|---------------------------|---------------------------|----------------------------|---------------------------|---------------------------|
| | | V.A. | V% | V.A. | V% | Gennaio- Aprile 2014 | Stesso periodo 2013 | Stesso periodo 2012 | Gennaio- Aprile 2014 | Stesso periodo 2013 | Stesso periodo 2012 |
| | | | | | | | | | | | |
| Attività economiche connesse con l'agricoltura | 0 | -280 | -100,0 | -4.444 | -100,0 | 0,0 | 0,0 | 0,2 | 0 | 0 | 7 |
| Estrazione minerali metalliferi e non | 1.672 | -680 | -28,9 | 592 | 54,8 | 0,1 | 0,1 | 0,1 | 2 | 3 | 2 |
| Legno | 85.252 | -29.334 | -25,6 | -40.914 | -32,4 | 4,8 | 5,8 | 6,2 | 125 | 169 | 186 |
| Alimentari | 11.716 | -14.944 | -56,1 | -20.113 | -63,2 | 0,7 | 1,4 | 1,6 | 17 | 39 | 47 |
| Metallurgiche | 33.872 | -66.502 | -66,3 | -78.893 | -70,0 | 1,9 | 5,1 | 5,6 | 50 | 148 | 166 |
| Meccaniche | 536.746 | -45.465 | -7,8 | 40.662 | 8,2 | 30,3 | 29,7 | 24,4 | 789 | 856 | 730 |
| Tessili | 15.479 | -11.656 | -43,0 | -53.489 | -77,6 | 0,9 | 1,4 | 3,4 | 23 | 40 | 101 |
| Abbigliamento | 40.278 | -12.377 | -23,5 | -135.284 | -77,1 | 2,3 | 2,7 | 8,7 | 59 | 77 | 258 |
| Chimica, petrolchimica, gomma e materie plastiche | 87.737 | -19.939 | -18,5 | 21.337 | 32,1 | 5,0 | 5,5 | 3,3 | 129 | 158 | 98 |
| Pelli, cuoio e calzature | 5.957 | -21.764 | -78,5 | -2.554 | -30,0 | 0,3 | 1,4 | 0,4 | 9 | 41 | 13 |
| Lavorazione minerali non metalliferi | 182.581 | 28.317 | 18,4 | -146.522 | -44,5 | 10,3 | 7,9 | 16,2 | 269 | 227 | 484 |
| Carta, stampa ed editoria | 54.827 | -28.045 | -33,8 | 5.720 | 11,6 | 3,1 | 4,2 | 2,4 | 81 | 122 | 72 |
| Installazione impianti per l'edilizia | 62.254 | 31.926 | 105,3 | 15.482 | 33,1 | 3,5 | 1,5 | 2,3 | 92 | 45 | 69 |
| Energia elettrica, gas e acqua | 0 | 0 | -- | 0 | -- | 0,0 | 0,0 | 0,0 | 0 | 0 | 0 |
| Trasporti e comunicazioni | 23.641 | -22.254 | -48,5 | -24.871 | -51,3 | 1,3 | 2,3 | 2,4 | 35 | 67 | 71 |
| Tabacchicoltura | 0 | 0 | -- | 0 | -- | 0,0 | 0,0 | 0,0 | 0 | 0 | 0 |
| Servizi | 0 | 0 | -- | 0 | -- | 0,0 | 0,0 | 0,0 | 0 | 0 | 0 |
| Varie | 11.126 | 3.275 | 41,7 | 7.471 | 204,4 | 0,6 | 0,4 | 0,2 | 16 | 12 | 5 |
| Industria edile | 317.587 | -18.884 | -5,6 | 65.130 | 25,8 | 17,9 | 17,2 | 12,4 | 467 | 495 | 371 |
| Artigianato edile | 258.003 | 15.877 | 6,6 | 92.735 | 56,1 | 14,6 | 12,3 | 8,1 | 379 | 356 | 243 |
| Industria lapidei | 37.340 | 21.388 | 134,1 | -2.823 | -7,0 | 2,1 | 0,8 | 2,0 | 55 | 23 | 59 |
| Artigianato lapidei | 4.847 | 1.196 | 32,8 | 2.409 | 98,8 | 0,3 | 0,2 | 0,1 | 7 | 5 | 4 |
| Tot. Gestione edilizia | 617.777 | 19.577 | 3,3 | 157.451 | 34,2 | 34,9 | 30,5 | 22,7 | 908 | 880 | 677 |
| Totale | 1.770.915 | -190.145 | -9,7 | -258.369 | -12,7 | 100 | 100 | 100 | 2.604 | 2.884 | 2.984 |

Umbria. Ore autorizzate di Cassa integrazione straordinaria - Gennaio-Aprile 2014

| OPERAI Ore autorizzate - Umbria | Gennaio- Aprile 2014 | Var. rispetto Gennaio- Aprile 2013 | | Var. rispetto Gennaio- Aprile 2012 | | Distribuzione percentuale | | | Stima UL (170 ore mensili) | | |
|--|-------------------------|---------------------------------------|----------------|---------------------------------------|--------------|----------------------------|---------------------------|---------------------------|----------------------------|---------------------------|---------------------------|
| | | V.A. | V% | V.A. | V% | Gennaio- Aprile 2014 | Stesso periodo 2013 | Stesso periodo 2012 | Gennaio- Aprile 2014 | Stesso periodo 2013 | Stesso periodo 2012 |
| | | | | | | | | | | | |
| Attività economiche connesse con l'agricoltura | 0 | 0 | -- | 0 | -- | 0,0 | 0,0 | 0,0 | 0 | 0 | 0 |
| Estrazione minerali metalliferi e non | 0 | 0 | -- | 0 | -- | 0,0 | 0,0 | 0,0 | 0 | 0 | 0 |
| Legno | 8.505 | -101.465 | -92,3 | -8.742 | -50,7 | 0,7 | 8,9 | 1,8 | 13 | 162 | 25 |
| Alimentari | 30.943 | 25.487 | 467,1 | 3.256 | 11,8 | 2,6 | 0,4 | 2,8 | 46 | 8 | 41 |
| Metallurgiche | 73.580 | 58.531 | 388,9 | 64.220 | 686,1 | 6,1 | 1,2 | 1,0 | 108 | 22 | 14 |
| Meccaniche | 596.727 | -76.321 | -11,3 | -46.229 | -7,2 | 49,3 | 54,8 | 65,6 | 878 | 990 | 946 |
| Tessili | 87.488 | 45.132 | 106,6 | 41.054 | 88,4 | 7,2 | 3,4 | 4,7 | 129 | 62 | 68 |
| Abbigliamento | 2.469 | -134.797 | -98,2 | -45.572 | -94,9 | 0,2 | 11,2 | 4,9 | 4 | 202 | 71 |
| Chimica, petrolchimica, gomma e materie plastiche | 102.003 | 68.855 | 207,7 | 67.435 | 195,1 | 8,4 | 2,7 | 3,5 | 150 | 49 | 51 |
| Pelli, cuoio e calzature | 0 | 0 | -- | 0 | -- | 0,0 | 0,0 | 0,0 | 0 | 0 | 0 |
| Lavorazione minerali non metalliferi | 67.709 | -29.560 | -30,4 | -28.079 | -29,3 | 5,6 | 7,9 | 9,8 | 100 | 143 | 141 |
| Carta, stampa ed editoria | 61.328 | 41.278 | 205,9 | 51.645 | 533,4 | 5,1 | 1,6 | 1,0 | 90 | 29 | 14 |
| Installazione impianti per l'edilizia | 10.470 | -35.290 | -77,1 | 8.822 | 535,3 | 0,9 | 3,7 | 0,2 | 15 | 67 | 2 |
| Energia elettrica, gas e acqua | 0 | 0 | -- | 0 | -- | 0,0 | 0,0 | 0,0 | 0 | 0 | 0 |
| Trasporti e comunicazioni | 27.819 | 18.606 | 202,0 | 27.819 | -- | 2,3 | 0,7 | 0,0 | 41 | 14 | 0 |
| Tabacchicoltura | 0 | 0 | -- | 0 | -- | 0,0 | 0,0 | 0,0 | 0 | 0 | 0 |
| Servizi | 0 | 0 | -- | 0 | -- | 0,0 | 0,0 | 0,0 | 0 | 0 | 0 |
| Varie | 403 | 403 | -- | 403 | -- | 0,0 | 0,0 | 0,0 | 1 | 0 | 0 |
| Commercio all'ingrosso | 14.859 | 11.489 | 340,9 | 14.859 | -- | 1,2 | 0,3 | 0,0 | 22 | 5 | 0 |
| Commercio al minuto | 1.775 | -7.717 | -81,3 | -29.656 | -94,4 | 0,1 | 0,8 | 3,2 | 3 | 14 | 46 |
| Attività varie (Professionisti, artisti, scuole e istituti privati di istruzione, istituti di vigilanza, case di cura private) | 13.742 | 13.742 | -- | 12.242 | 816,1 | 1,1 | 0,0 | 0,2 | 20 | 0 | 2 |
| Intermediari (Agenzie viaggio, immobiliari, di brokeraggio, magazzini di custodia conto terzi) | 0 | -14.144 | -100,0 | 0 | -- | 0,0 | 1,2 | 0,0 | 0 | 21 | 0 |
| Alberghi, pubblici esercizi e attività similari | 0 | 0 | -- | 0 | -- | 0,0 | 0,0 | 0,0 | 0 | 0 | 0 |
| Industria edile | 97.034 | 90.545 | 1.395,4 | 86.060 | 784,2 | 8,0 | 0,5 | 1,1 | 143 | 10 | 16 |
| Artigianato edile | 0 | 0 | -- | 0 | -- | 0,0 | 0,0 | 0,0 | 0 | 0 | 0 |
| Industria lapidei | 13.324 | 6.424 | 93,1 | 11.068 | 490,6 | 1,1 | 0,6 | 0,2 | 20 | 10 | 3 |
| Artigianato lapidei | 0 | 0 | -- | 0 | -- | 0,0 | 0,0 | 0,0 | 0 | 0 | 0 |
| Tot. edilizia | 110.358 | 96.969 | 724,2 | 97.128 | 734,1 | 9,1 | 1,1 | 1,4 | 162 | 20 | 19 |
| Altro | 0 | 0 | -- | 0 | -- | 0,0 | 0,0 | 0,0 | 0 | 0 | 0 |
| Totale | 1.210.178 | -18.802 | -1,5 | 230.605 | 23,5 | 100,0 | 100,0 | 100,0 | 1.780 | 1.807 | 1.441 |

Umbria. Ore autorizzate di Cassa integrazione in deroga - Gennaio-Aprile 2014

| OPERAI Ore autorizzate - Umbria | Gennaio- Aprile 2014 | Var. rispetto Gennaio- Aprile 2013 | | Var. rispetto Gennaio- Aprile 2012 | | Distribuzione percentuale | | | Stima UL (170 ore mensili) | | |
|--|-------------------------|---------------------------------------|-------------|---------------------------------------|--------------|----------------------------|---------------------------|---------------------------|----------------------------|---------------------------|---------------------------|
| | | V.A. | V% | V.A. | V% | Gennaio- Aprile 2014 | Stesso periodo 2013 | Stesso periodo 2012 | Gennaio- Aprile 2014 | Stesso periodo 2013 | Stesso periodo 2012 |
| | | | | | | | | | | | |
| Attività economiche connesse con l'agricoltura | 424 | -7.147 | -94,4 | -1.669 | -79,7 | 0,1 | 0,9 | 0,0 | 1 | 11 | 3 |
| Estrazione minerali metalliferi e non | 660 | 660 | -- | 660 | -- | 0,1 | 0,0 | 0,0 | 1 | 0 | 0 |
| Legno | 48.693 | -9.013 | -15,6 | -301.042 | -86,1 | 6,0 | 6,5 | 5,9 | 72 | 85 | 514 |
| Alimentari | 7.007 | -3.546 | -33,6 | -67.487 | -90,6 | 0,9 | 1,2 | 1,3 | 10 | 16 | 110 |
| Metallurgiche | 2.345 | -2.846 | -54,8 | -19.885 | -89,5 | 0,3 | 0,6 | 0,4 | 3 | 8 | 33 |
| Meccaniche | 188.313 | 28.287 | 17,7 | -1.092.448 | -85,3 | 23,1 | 18,0 | 21,7 | 277 | 235 | 1.883 |
| Tessili | 47.059 | 8.564 | 22,2 | -299.432 | -86,4 | 5,8 | 4,3 | 5,9 | 69 | 57 | 510 |
| Abbigliamento | 86.485 | 35.167 | 68,5 | -375.066 | -81,3 | 10,6 | 5,8 | 7,8 | 127 | 75 | 679 |
| Chimica, petrolchimica, gomma e materie plastiche | 6.607 | 252 | 4,0 | -49.813 | -88,3 | 0,8 | 0,7 | 1,0 | 10 | 9 | 83 |
| Pelli, cuoio e calzature | 2.893 | -10.458 | -78,3 | -34.363 | -92,2 | 0,4 | 1,5 | 0,6 | 4 | 20 | 55 |
| Lavorazione minerali non metalliferi | 43.861 | -12.284 | -21,9 | -281.443 | -86,5 | 5,4 | 6,3 | 5,5 | 65 | 83 | 478 |
| Carta, stampa ed editoria | 28.892 | 1.483 | 5,4 | -138.389 | -82,7 | 3,5 | 3,1 | 2,8 | 42 | 40 | 246 |
| Installazione impianti per l'edilizia | 0 | -50.096 | -100,0 | -330.512 | -100,0 | 0,0 | 5,6 | 5,6 | 0 | 74 | 486 |
| Energia elettrica, gas e acqua | 0 | 0 | -- | 0 | -- | 0,0 | 0,0 | 0,0 | 0 | 0 | 0 |
| Trasporti e comunicazioni | 21.622 | 6.007 | 38,5 | -200.290 | -90,3 | 2,7 | 1,8 | 3,8 | 32 | 23 | 326 |
| Tabacchicoltura | 0 | 0 | -- | 0 | -- | 0,0 | 0,0 | 0,0 | 0 | 0 | 0 |
| Servizi | 9.373 | -7.003 | -42,8 | -125.733 | -93,1 | 1,2 | 1,8 | 2,3 | 14 | 24 | 199 |
| Varie | 3.276 | -3.798 | -53,7 | -70.609 | -95,6 | 0,4 | 0,8 | 1,3 | 5 | 10 | 109 |
| Commercio all'ingrosso | 27.751 | -5.030 | -15,3 | -190.280 | -87,3 | 3,4 | 3,7 | 3,7 | 41 | 48 | 321 |
| Commercio al minuto | 46.007 | -4.594 | -9,1 | -349.547 | -88,4 | 5,6 | 5,7 | 6,7 | 68 | 74 | 582 |
| Attività varie (Professionisti, artisti, scuole e istituti privati di istruzione, istituti di vigilanza, case di cura private) | 80.600 | -51.540 | -39,0 | -510.164 | -86,4 | 9,9 | 14,9 | 10,0 | 119 | 194 | 869 |
| Intermediari (Agenzie viaggio, immobiliari, di brokeraggio, magazzini di custodia conto terzi) | 7.073 | 6.494 | 1.121,6 | -35.217 | -83,3 | 0,9 | 0,1 | 0,7 | 10 | 1 | 62 |
| Alberghi, pubblici esercizi e attività similari | 44.870 | -33.855 | -43,0 | -420.828 | -90,4 | 5,5 | 8,9 | 7,9 | 66 | 116 | 685 |
| Industria edile | 38.235 | -4.250 | -10,0 | -42.807 | -52,8 | 4,7 | 4,8 | 1,4 | 56 | 62 | 119 |
| Artigianato edile | 69.933 | 48.505 | 226,4 | -92.397 | -56,9 | 8,6 | 2,4 | 2,8 | 103 | 32 | 239 |
| Industria lapidei | 0 | -519 | -100,0 | -15.697 | -100,0 | 0,0 | 0,1 | 0,3 | 0 | 1 | 23 |
| Artigianato lapidei | 0 | -1.424 | -100,0 | -8.372 | -100,0 | 0,0 | 0,2 | 0,1 | 0 | 2 | 12 |
| Tot. edilizia | 108.168 | 42.312 | 64,2 | -159.273 | -59,6 | 13,3 | 7,4 | 4,5 | 159 | 97 | 393 |
| Altro | 0 | -420 | -100,0 | -160 | -100,0 | 0,0 | 0,0 | 0,0 | 0 | 1 | 0 |
| Totale | 814.835 | -72.507 | -8,2 | -5.074.004 | -86,2 | 100,0 | 100,0 | 100,0 | 1.198 | 1.305 | 8.660 |

Umbria. Ore autorizzate di Cassa integrazione ordinaria, straordinaria e in deroga - Gennaio-Aprile 2014

| OPERAI Ore autorizzate - Umbria | Gennaio- Aprile 2014 | Var. rispetto Gennaio- Aprile 2013 | | Var. rispetto Gennaio- Aprile 2012 | | Distribuzione percentuale | | | Stima UL (170 ore mensili) | | |
|--|-------------------------|---------------------------------------|-------------|---------------------------------------|--------------|----------------------------|---------------------------|---------------------------|----------------------------|---------------------------|---------------------------|
| | | V.A. | V% | V.A. | V% | Gennaio- Aprile 2014 | Stesso periodo 2013 | Stesso periodo 2012 | Gennaio- Aprile 2014 | Stesso periodo 2013 | Stesso periodo 2012 |
| | | | | | | | | | | | |
| Attività economiche connesse con l'agricoltura | 424 | -7.427 | -94,6 | -6.113 | -93,5 | 0,0 | 0,2 | 0,1 | 1 | 12 | 10 |
| Estrazione minerali metalliferi e non | 2.332 | -20 | -0,9 | 1.252 | 115,9 | 0,1 | 0,1 | 0,0 | 3 | 3 | 2 |
| Legno | 142.450 | -139.812 | -49,5 | -350.698 | -71,1 | 3,8 | 6,9 | 5,5 | 209 | 415 | 725 |
| Alimentari | 49.666 | 6.997 | 16,4 | -84.344 | -62,9 | 1,3 | 1,0 | 1,5 | 73 | 63 | 197 |
| Metallurgiche | 109.797 | -10.817 | -9,0 | -34.558 | -23,9 | 2,9 | 3,0 | 1,6 | 161 | 177 | 212 |
| Meccaniche | 1.321.786 | -93.499 | -6,6 | -1.098.015 | -45,4 | 34,8 | 34,7 | 27,2 | 1.944 | 2.081 | 3.559 |
| Tessili | 150.026 | 42.040 | 38,9 | -311.867 | -67,5 | 4,0 | 2,6 | 5,2 | 221 | 159 | 679 |
| Abbigliamento | 129.232 | -112.007 | -46,4 | -555.922 | -81,1 | 3,4 | 5,9 | 7,7 | 190 | 355 | 1.008 |
| Chimica, petrolchimica, gomma e materie plastiche | 196.347 | 49.168 | 33,4 | 38.959 | 24,8 | 5,2 | 3,6 | 1,8 | 289 | 216 | 231 |
| Pelli, cuoio e calzature | 8.850 | -32.222 | -78,5 | -36.917 | -80,7 | 0,2 | 1,0 | 0,5 | 13 | 60 | 67 |
| Lavorazione minerali non metalliferi | 294.151 | -13.527 | -4,4 | -456.044 | -60,8 | 7,7 | 7,5 | 8,4 | 433 | 452 | 1.103 |
| Carta, stampa ed editoria | 145.047 | 14.716 | 11,3 | -81.024 | -35,8 | 3,8 | 3,2 | 2,5 | 213 | 192 | 332 |
| Installazione impianti per l'edilizia | 72.724 | -53.460 | -42,4 | -306.208 | -80,8 | 1,9 | 3,1 | 4,3 | 107 | 186 | 557 |
| Energia elettrica, gas e acqua | 0 | 0 | -- | 0 | -- | 0,0 | 0,0 | 0,0 | 0 | 0 | 0 |
| Trasporti e comunicazioni | 73.082 | 2.359 | 3,3 | -197.342 | -73,0 | 1,9 | 1,7 | 3,0 | 107 | 104 | 398 |
| Tabacchicoltura | 0 | 0 | -- | 0 | -- | 0,0 | 0,0 | 0,0 | 0 | 0 | 0 |
| Servizi | 9.373 | -7.003 | -42,8 | -125.733 | -93,1 | 0,2 | 0,4 | 1,5 | 14 | 24 | 199 |
| Varie | 14.805 | -120 | -0,8 | -450.401 | -96,8 | 0,4 | 0,4 | 5,2 | 22 | 22 | 684 |
| Commercio all'ingrosso | 42.610 | 6.459 | 17,9 | -175.421 | -80,5 | 1,1 | 0,9 | 2,5 | 63 | 53 | 321 |
| Commercio al minuto | 47.782 | -12.311 | -20,5 | -379.203 | -88,8 | 1,3 | 1,5 | 4,8 | 70 | 88 | 628 |
| Attività varie (Professionisti, artisti, scuole e istituti privati di istruzione, istituti di vigilanza, case di cura private) | 94.342 | -37.798 | -28,6 | -497.922 | -84,1 | 2,5 | 3,2 | 6,7 | 139 | 194 | 871 |
| Intermediari (Agenzie viaggio, immobiliari, di brokeraggio, magazzini di custodia conto terzi) | 7.073 | -7.650 | -52,0 | -35.217 | -83,3 | 0,2 | 0,4 | 0,5 | 10 | 22 | 62 |
| Alberghi, pubblici esercizi e attività similari | 44.870 | -33.855 | -43,0 | -420.828 | -90,4 | 1,2 | 1,9 | 5,2 | 66 | 116 | 685 |
| Industria edile | 452.856 | 67.411 | 17,5 | 108.383 | 31,5 | 11,9 | 9,5 | 3,9 | 666 | 567 | 507 |
| Artigianato edile | 327.936 | 64.382 | 24,4 | 338 | 0,1 | 8,6 | 6,5 | 3,7 | 482 | 388 | 482 |
| Industria lapidei | 50.664 | 27.293 | 116,8 | -7.452 | -12,8 | 1,3 | 0,6 | 0,7 | 75 | 34 | 85 |
| Artigianato lapidei | 4.847 | -228 | -4,5 | -5.963 | -55,2 | 0,1 | 0,1 | 0,1 | 7 | 7 | 16 |
| Tot. edilizia | 836.303 | 158.858 | 23,4 | 95.306 | 12,9 | 22,0 | 16,6 | 8,3 | 1.230 | 996 | 1.090 |
| Altro | 0 | -420 | -100,0 | -160 | -100,0 | 0,0 | 0,0 | 0,0 | 0 | 1 | 0 |
| Totale | 3.795.928 | -281.454 | -6,9 | -5.101.768 | -57,3 | 100,0 | 100,0 | 100,0 | 5.582 | 5.996 | 13.085 |

Umbria. Ore autorizzate di Cassa integrazione ordinaria - Gennaio-Aprile 2014

| IMPIEGATI Ore autorizzate - Umbria | Gennaio- Aprile 2014 | Var. rispetto Gennaio- Aprile 2013 | | Var. rispetto Gennaio- Aprile 2012 | | Distribuzione percentuale | | | Stima UL (170 ore mensili) | | |
|---|-------------------------|--|--------------|---------------------------------------|-------------|----------------------------|---------------------------|---------------------------|----------------------------|---------------------------|---------------------------|
| | | V.A. | V% | V.A. | V% | Gennaio- Aprile 2014 | Stesso periodo 2013 | Stesso periodo 2012 | Gennaio- Aprile 2014 | Stesso periodo 2013 | Stesso periodo 2012 |
| | | Attività economiche connesse con l'agricoltura | 0 | 0 | -- | 0 | -- | 0,0 | 0,0 | 0,0 | 0 |
| Estrazione minerali metalliferi e non | 0 | 0 | -- | 0 | -- | 0,0 | 0,0 | 0,0 | 0 | 0 | 0 |
| Legno | 20.789 | -13.195 | -38,8 | -22.788 | -52,3 | 5,6 | 7,2 | 12,7 | 31 | 50 | 64 |
| Alimentari | 4.882 | 324 | 7,1 | -527 | -9,7 | 1,3 | 1,0 | 1,6 | 7 | 7 | 8 |
| Metallurgiche | 6.560 | -12.966 | -66,4 | -15.542 | -70,3 | 1,8 | 4,2 | 6,5 | 10 | 29 | 33 |
| Meccaniche | 166.541 | -63.792 | -27,7 | 39.309 | 30,9 | 44,7 | 49,1 | 37,2 | 245 | 339 | 187 |
| Tessili | 4.872 | -2.955 | -37,8 | -14.343 | -74,6 | 1,3 | 1,7 | 5,6 | 7 | 12 | 28 |
| Abbigliamento | 15.629 | 10.902 | 230,6 | 10.084 | 181,9 | 4,2 | 1,0 | 1,6 | 23 | 7 | 8 |
| Chimica, petrolchimica, gomma e materie plastiche | 21.748 | -10.050 | -31,6 | -1.198 | -5,2 | 5,8 | 6,8 | 6,7 | 32 | 47 | 34 |
| Pelli, cuoio e calzature | 0 | -1.071 | -100,0 | -1.015 | -100,0 | 0,0 | 0,2 | 0,3 | 0 | 2 | 1 |
| Lavorazione minerali non metalliferi | 49.295 | -3.240 | -6,2 | -813 | -1,6 | 13,2 | 11,2 | 14,6 | 72 | 77 | 74 |
| Carta, stampa ed editoria | 19.567 | -3.247 | -14,2 | 12.342 | 170,8 | 5,3 | 4,9 | 2,1 | 29 | 34 | 11 |
| Installazione impianti per l'edilizia | 14.914 | 8.383 | 128,4 | 8.137 | 120,1 | 4,0 | 1,4 | 2,0 | 22 | 10 | 10 |
| Energia elettrica, gas e acqua | 0 | 0 | -- | -20 | -100,0 | 0,0 | 0,0 | 0,0 | 0 | 0 | 0 |
| Trasporti e comunicazioni | 1.262 | -3.802 | -75,1 | -1.724 | -57,7 | 0,3 | 1,1 | 0,9 | 2 | 7 | 4 |
| Tabacchicoltura | 0 | 0 | -- | 0 | -- | 0,0 | 0,0 | 0,0 | 0 | 0 | 0 |
| Servizi | 0 | 0 | -- | 0 | -- | 0,0 | 0,0 | 0,0 | 0 | 0 | 0 |
| Varie | 4.812 | 2.572 | 114,8 | 2.765 | 135,1 | 1,3 | 0,5 | 0,6 | 7 | 3 | 3 |
| Industria edile | 28.205 | -8.437 | -23,0 | 12.829 | 83,4 | 7,6 | 7,8 | 4,5 | 41 | 54 | 23 |
| Artigianato edile | 6.825 | 1.500 | 28,2 | 4.831 | 242,3 | 1,8 | 1,1 | 0,6 | 10 | 8 | 3 |
| Industria lapidei | 6.243 | 2.837 | 83,3 | -2.217 | -26,2 | 1,7 | 0,7 | 2,5 | 9 | 5 | 12 |
| Artigianato lapidei | 232 | -148 | -38,9 | -160 | -40,8 | 0,1 | 0,1 | 0,1 | 0 | 1 | 1 |
| Tot. Gestione edilizia | 41.505 | -4.248 | -9,3 | 15.283 | 58,3 | 11,1 | 9,8 | 7,7 | 61 | 67 | 39 |
| Totale | 372.376 | -96.385 | -20,6 | 29.950 | 8,7 | 100 | 100 | 100 | 548 | 689 | 504 |

Umbria. Ore autorizzate di Cassa integrazione straordinaria - Gennaio-Aprile 2014

| IMPIEGATI Ore autorizzate - Umbria | Gennaio- Aprile 2014 | Var. rispetto Gennaio- Aprile 2013 | | Var. rispetto Gennaio- Aprile 2012 | | Distribuzione percentuale | | | Stima UL (170 ore mensili) | | |
|--|-------------------------|--|----------------|---------------------------------------|--------------|----------------------------|---------------------------|---------------------------|----------------------------|---------------------------|---------------------------|
| | | V.A. | V% | V.A. | V% | Gennaio- Aprile 2014 | Stesso periodo 2013 | Stesso periodo 2012 | Gennaio- Aprile 2014 | Stesso periodo 2013 | Stesso periodo 2012 |
| | | Attività economiche connesse con l'agricoltura | 0 | 0 | -- | 0 | -- | 0,0 | 0,0 | 0,0 | 0 |
| Estrazione minerali metalliferi e non | 0 | 0 | -- | 0 | -- | 0,0 | 0,0 | 0,0 | 0 | 0 | 0 |
| Legno | 4.912 | -15.770 | -76,2 | -356 | -6,8 | 1,6 | 9,0 | 2,6 | 7 | 30 | 8 |
| Alimentari | 5.403 | 4.850 | 877,0 | 2.810 | 108,4 | 1,7 | 0,2 | 1,3 | 8 | 1 | 4 |
| Metallurgiche | 10.031 | 9.217 | 1.132,3 | 10.031 | -- | 3,2 | 0,4 | 0,0 | 15 | 1 | 0 |
| Meccaniche | 117.106 | 47.707 | 68,7 | 95.247 | 435,7 | 37,7 | 30,2 | 10,9 | 172 | 102 | 32 |
| Tessili | 19.696 | 16.365 | 491,3 | 16.120 | 450,8 | 6,3 | 1,4 | 1,8 | 29 | 5 | 5 |
| Abbigliamento | 88 | -6.216 | -98,6 | -936 | -91,4 | 0,0 | 2,7 | 0,5 | 0 | 9 | 2 |
| Chimica, petrolchimica, gomma e materie plastiche | 20.290 | -10.591 | -34,3 | 8.650 | 74,3 | 6,5 | 13,4 | 5,8 | 30 | 45 | 17 |
| Pelli, cuoio e calzature | 0 | 0 | -- | 0 | -- | 0,0 | 0,0 | 0,0 | 0 | 0 | 0 |
| Lavorazione minerali non metalliferi | 33.803 | -5.628 | -14,3 | 26.749 | 379,2 | 10,9 | 17,2 | 3,5 | 50 | 58 | 10 |
| Carta, stampa ed editoria | 19.428 | 16.004 | 467,4 | 17.509 | 912,4 | 6,3 | 1,5 | 1,0 | 29 | 5 | 3 |
| Installazione impianti per l'edilizia | 4.870 | -11.770 | -70,7 | 4.806 | 7.509,4 | 1,6 | 7,2 | 0,0 | 7 | 24 | 0 |
| Energia elettrica, gas e acqua | 0 | 0 | -- | 0 | -- | 0,0 | 0,0 | 0,0 | 0 | 0 | 0 |
| Trasporti e comunicazioni | 2.043 | 648 | 46,5 | 2.043 | -- | 0,7 | 0,6 | 0,0 | 3 | 2 | 0 |
| Tabacchicoltura | 0 | 0 | -- | 0 | -- | 0,0 | 0,0 | 0,0 | 0 | 0 | 0 |
| Servizi | 0 | 0 | -- | 0 | -- | 0,0 | 0,0 | 0,0 | 0 | 0 | 0 |
| Varie | 360 | 360 | -- | 360 | -- | 0,1 | 0,0 | 0,0 | 1 | 0 | 0 |
| Commercio all'ingrosso | 6.403 | 5.099 | 391,0 | 6.171 | 2.659,9 | 2,1 | 0,6 | 0,1 | 9 | 2 | 0 |
| Commercio al minuto | 948 | -33.196 | -97,2 | -128.889 | -99,3 | 0,3 | 14,9 | 64,5 | 1 | 50 | 191 |
| Attività varie (Professionisti, artisti, scuole e istituti privati di istruzione, istituti di vigilanza, case di cura private) | 0 | 0 | -- | -7.920 | -100,0 | 0,0 | 0,0 | 3,9 | 0 | 0 | 12 |
| Intermediari (Agenzie viaggio, immobiliari, di brokeraggio, magazzini di custodia conto terzi) | 0 | 0 | -- | -161 | -100,0 | 0,0 | 0,0 | 0,1 | 0 | 0 | 0 |
| Alberghi, pubblici esercizi e attività similari | 0 | 0 | -- | 0 | -- | 0,0 | 0,0 | 0,0 | 0 | 0 | 0 |
| Industria edile | 62.584 | 61.020 | 3.901,5 | 56.152 | 873,0 | 20,2 | 0,7 | 3,2 | 92 | 2 | 9 |
| Artigianato edile | 0 | 0 | -- | 0 | -- | 0,0 | 0,0 | 0,0 | 0 | 0 | 0 |
| Industria lapidei | 2.332 | 2.332 | -- | 759 | 48,3 | 0,8 | 0,0 | 0,8 | 3 | 0 | 2 |
| Artigianato lapidei | 0 | 0 | -- | 0 | -- | 0,0 | 0,0 | 0,0 | 0 | 0 | 0 |
| Tot. edilizia | 64.916 | 63.352 | 4.050,6 | 56.911 | 710,9 | 20,9 | 0,7 | 4,0 | 95 | 2 | 12 |
| Altro | 0 | 0 | -- | 0 | -- | 0,0 | 0,0 | 0,0 | 0 | 0 | 0 |
| Totale | 310.297 | 80.431 | 35,0 | 109.145 | 54,3 | 100,0 | 100,0 | 100,0 | 456 | 338 | 296 |

Umbria. Ore autorizzate di Cassa integrazione in deroga - Gennaio-Aprile 2014

| IMPIEGATI Ore autorizzate - Umbria | Gennaio- Aprile 2014 | Var. rispetto Gennaio- Aprile 2013 | | Var. rispetto Gennaio- Aprile 2012 | | Distribuzione percentuale | | | Stima UL (170 ore mensili) | | |
|--|-------------------------|---------------------------------------|-------------|---------------------------------------|--------------|----------------------------|---------------------------|---------------------------|----------------------------|---------------------------|---------------------------|
| | | V.A. | V% | V.A. | V% | Gennaio- Aprile 2014 | Stesso periodo 2013 | Stesso periodo 2012 | Gennaio- Aprile 2014 | Stesso periodo 2013 | Stesso periodo 2012 |
| | | | | | | | | | | | |
| Attività economiche connesse con l'agricoltura | 144 | 144 | -- | -445 | -75,6 | 0,1 | 0,0 | 0,0 | 0 | 0 | 1 |
| Estrazione minerali metalliferi e non | 170 | 170 | -- | 170 | -- | 0,1 | 0,0 | 0,0 | 0 | 0 | 0 |
| Legno | 8.455 | -96 | -1,1 | -50.182 | -85,6 | 3,0 | 3,4 | 3,1 | 12 | 13 | 86 |
| Alimentari | 491 | -119 | -19,5 | -3.303 | -87,1 | 0,2 | 0,2 | 0,2 | 1 | 1 | 6 |
| Metallurgiche | 0 | -1.147 | -100,0 | -2.094 | -100,0 | 0,0 | 0,5 | 0,1 | 0 | 2 | 3 |
| Meccaniche | 34.662 | 6.639 | 23,7 | -284.152 | -89,1 | 12,4 | 11,2 | 17,0 | 51 | 41 | 469 |
| Tessili | 2.616 | -1.862 | -41,6 | -15.424 | -85,5 | 0,9 | 1,8 | 1,0 | 4 | 7 | 27 |
| Abbigliamento | 3.221 | -3.407 | -51,4 | -46.782 | -93,6 | 1,2 | 2,6 | 2,7 | 5 | 10 | 74 |
| Chimica, petrolchimica, gomma e materie plastiche | 1.037 | -1.442 | -58,2 | -16.832 | -94,2 | 0,4 | 1,0 | 1,0 | 2 | 4 | 26 |
| Pelli, cuoio e calzature | 126 | -294 | -70,0 | -2.315 | -94,8 | 0,0 | 0,2 | 0,1 | 0 | 1 | 4 |
| Lavorazione minerali non metalliferi | 4.551 | -4.009 | -46,8 | -29.799 | -86,8 | 1,6 | 3,4 | 1,8 | 7 | 13 | 51 |
| Carta, stampa ed editoria | 6.693 | 4.095 | 157,6 | -24.271 | -78,4 | 2,4 | 1,0 | 1,7 | 10 | 4 | 46 |
| Installazione impianti per l'edilizia | 0 | -4.743 | -100,0 | -87.101 | -100,0 | 0,0 | 1,9 | 4,7 | 0 | 7 | 128 |
| Energia elettrica, gas e acqua | 0 | 0 | -- | 0 | -- | 0,0 | 0,0 | 0,0 | 0 | 0 | 0 |
| Trasporti e comunicazioni | 2.721 | 1.576 | 137,6 | -5.629 | -67,4 | 1,0 | 0,5 | 0,4 | 4 | 2 | 12 |
| Tabacchicoltura | 0 | 0 | -- | 0 | -- | 0,0 | 0,0 | 0,0 | 0 | 0 | 0 |
| Servizi | 2.791 | -7.220 | -72,1 | -16.429 | -85,5 | 1,0 | 4,0 | 1,0 | 4 | 15 | 28 |
| Varie | 951 | 228 | 31,5 | -14.410 | -93,8 | 0,3 | 0,3 | 0,8 | 1 | 1 | 23 |
| Commercio all'ingrosso | 25.648 | 4.726 | 22,6 | -99.649 | -79,5 | 9,2 | 8,4 | 6,7 | 38 | 31 | 184 |
| Commercio al minuto | 46.979 | 15.142 | 47,6 | -191.751 | -80,3 | 16,8 | 12,7 | 12,8 | 69 | 47 | 351 |
| Attività varie (Professionisti, artisti, scuole e istituti privati di istruzione, istituti di vigilanza, case di cura private) | 94.331 | 21.864 | 30,2 | -480.299 | -83,6 | 33,8 | 29,0 | 30,7 | 139 | 107 | 845 |
| Intermediari (Agenzie viaggio, immobiliari, di brokeraggio, magazzini di custodia conto terzi) | 6.772 | -376 | -5,3 | -46.560 | -87,3 | 2,4 | 2,9 | 2,9 | 10 | 11 | 78 |
| Alberghi, pubblici esercizi e attività similari | 10.945 | 303 | 2,8 | -134.198 | -92,5 | 3,9 | 4,3 | 7,8 | 16 | 16 | 213 |
| Industria edile | 15.245 | -1.147 | -7,0 | -1.750 | -10,3 | 5,5 | 6,6 | 0,9 | 22 | 24 | 25 |
| Artigianato edile | 4.794 | 3.926 | 452,3 | -1.195 | -20,0 | 1,7 | 0,3 | 0,3 | 7 | 1 | 9 |
| Industria lapidei | 0 | 0 | -- | -3.141 | -100,0 | 0,0 | 0,0 | 0,2 | 0 | 0 | 5 |
| Artigianato lapidei | 0 | -420 | -100,0 | -160 | -100,0 | 0,0 | 0,2 | 0,0 | 0 | 1 | 0 |
| Tot. edilizia | 20.039 | 2.359 | 13,3 | -6.246 | -23,8 | 7,2 | 7,1 | 1,4 | 29 | 26 | 39 |
| Altro | 0 | -1.844 | -100,0 | -8.532 | -100,0 | 0,0 | 0,7 | 0,5 | 0 | 3 | 13 |
| Totale | 278.907 | 28.763 | 11,5 | -1.592.023 | -85,1 | 100,0 | 100,0 | 100,0 | 410 | 368 | 2.751 |

Umbria. Ore autorizzate di Cassa integrazione ordinaria, straordinaria e in deroga - Gennaio-Aprile 2014

| IMPIEGATI Ore autorizzate - Umbria | Gennaio- Aprile 2014 | Var. rispetto Gennaio- Aprile 2013 | | Var. rispetto Gennaio- Aprile 2012 | | Distribuzione percentuale | | | Stima UL (170 ore mensili) | | |
|--|-------------------------|---------------------------------------|------------|---------------------------------------|--------------|----------------------------|---------------------------|---------------------------|----------------------------|---------------------------|---------------------------|
| | | V.A. | V% | V.A. | V% | Gennaio- Aprile 2014 | Stesso periodo 2013 | Stesso periodo 2012 | Gennaio- Aprile 2014 | Stesso periodo 2013 | Stesso periodo 2012 |
| | | | | | | | | | | | |
| Attività economiche connesse con l'agricoltura | 144 | 144 | -- | -445 | -75,6 | 0,0 | 0,0 | 0,0 | 0 | 0 | 1 |
| Estrazione minerali metalliferi e non | 170 | 170 | -- | 170 | -- | 0,0 | 0,0 | 0,0 | 0 | 0 | 0 |
| Legno | 34.156 | -29.061 | -46,0 | -73.326 | -68,2 | 3,6 | 6,7 | 4,5 | 50 | 93 | 158 |
| Alimentari | 10.776 | 5.055 | 88,4 | -1.020 | -8,6 | 1,1 | 0,6 | 0,5 | 16 | 8 | 17 |
| Metallurgiche | 16.591 | -4.896 | -22,8 | -7.605 | -31,4 | 1,7 | 2,3 | 1,0 | 24 | 32 | 36 |
| Meccaniche | 318.309 | -9.446 | -2,9 | -149.596 | -32,0 | 33,1 | 34,5 | 19,4 | 468 | 482 | 688 |
| Tessili | 27.184 | 11.548 | 73,9 | -13.647 | -33,4 | 2,8 | 1,6 | 1,7 | 40 | 23 | 60 |
| Abbigliamento | 18.938 | 1.279 | 7,2 | -37.634 | -66,5 | 2,0 | 1,9 | 2,3 | 28 | 26 | 83 |
| Chimica, petrolchimica, gomma e materie plastiche | 43.075 | -22.083 | -33,9 | -9.380 | -17,9 | 4,5 | 6,9 | 2,2 | 63 | 96 | 77 |
| Pelli, cuoio e calzature | 126 | -1.365 | -91,5 | -3.330 | -96,4 | 0,0 | 0,2 | 0,1 | 0 | 2 | 5 |
| Lavorazione minerali non metalliferi | 87.649 | -12.877 | -12,8 | -3.863 | -4,2 | 9,1 | 10,6 | 3,8 | 129 | 148 | 135 |
| Carta, stampa ed editoria | 45.688 | 16.852 | 58,4 | 5.580 | 13,9 | 4,8 | 3,0 | 1,7 | 67 | 42 | 59 |
| Installazione impianti per l'edilizia | 19.784 | -8.130 | -29,1 | -74.158 | -78,9 | 2,1 | 2,9 | 3,9 | 29 | 41 | 138 |
| Energia elettrica, gas e acqua | 0 | 0 | -- | -20 | -100,0 | 0,0 | 0,0 | 0,0 | 0 | 0 | 0 |
| Trasporti e comunicazioni | 6.026 | -1.578 | -20,8 | -5.310 | -46,8 | 0,6 | 0,8 | 0,5 | 9 | 11 | 17 |
| Tabacchicoltura | 0 | 0 | -- | 0 | -- | 0,0 | 0,0 | 0,0 | 0 | 0 | 0 |
| Servizi | 2.791 | -7.220 | -72,1 | -16.429 | -85,5 | 0,3 | 1,1 | 0,8 | 4 | 15 | 28 |
| Varie | 6.123 | 3.160 | 106,6 | -45.927 | -88,2 | 0,6 | 0,3 | 2,2 | 9 | 4 | 77 |
| Commercio all'ingrosso | 32.051 | 9.825 | 44,2 | -93.478 | -74,5 | 3,3 | 2,3 | 5,2 | 47 | 33 | 185 |
| Commercio al minuto | 47.927 | -18.054 | -27,4 | -320.640 | -87,0 | 5,0 | 7,0 | 15,3 | 70 | 97 | 542 |
| Attività varie (Professionisti, artisti, scuole e istituti privati di istruzione, istituti di vigilanza, case di cura private) | 94.331 | 21.864 | 30,2 | -488.219 | -83,8 | 9,8 | 7,6 | 24,1 | 139 | 107 | 857 |
| Intermediari (Agenzie viaggio, immobiliari, di brokeraggio, magazzini di custodia conto terzi) | 6.772 | -376 | -5,3 | -46.721 | -87,3 | 0,7 | 0,8 | 2,2 | 10 | 11 | 79 |
| Alberghi, pubblici esercizi e attività similari | 10.945 | 303 | 2,8 | -134.198 | -92,5 | 1,1 | 1,1 | 6,0 | 16 | 16 | 213 |
| Industria edile | 106.034 | 51.436 | 94,2 | 67.231 | 173,3 | 11,0 | 5,8 | 1,6 | 156 | 80 | 57 |
| Artigianato edile | 11.619 | 5.426 | 87,6 | 3.636 | 45,5 | 1,2 | 0,7 | 0,3 | 17 | 9 | 12 |
| Industria lapidei | 8.575 | 5.169 | 151,8 | -4.599 | -34,9 | 0,9 | 0,4 | 0,5 | 13 | 5 | 19 |
| Artigianato lapidei | 232 | -568 | -71,0 | -320 | -58,0 | 0,0 | 0,1 | 0,0 | 0 | 1 | 1 |
| Tot. edilizia | 126.460 | 61.463 | 94,6 | 65.948 | 109,0 | 13,2 | 6,9 | 2,5 | 186 | 96 | 89 |
| Altro | 0 | -1.844 | -100,0 | -8.532 | -100,0 | 0,0 | 0,2 | 0,4 | 0 | 3 | 13 |
| Totale | 961.580 | 12.809 | 1,4 | -1.452.928 | -60,2 | 100,0 | 100,0 | 100,0 | 1.414 | 1.395 | 3.551 |

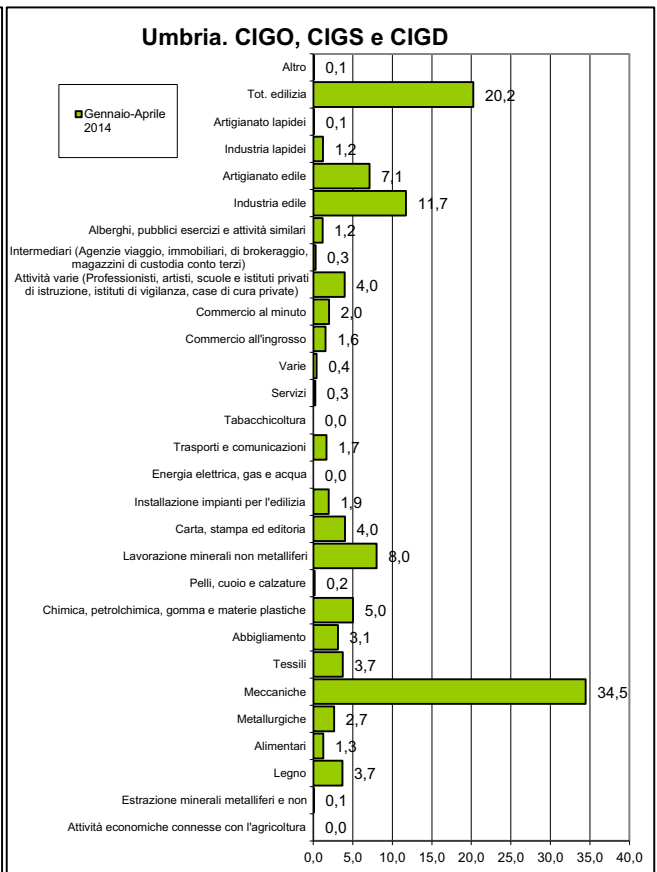
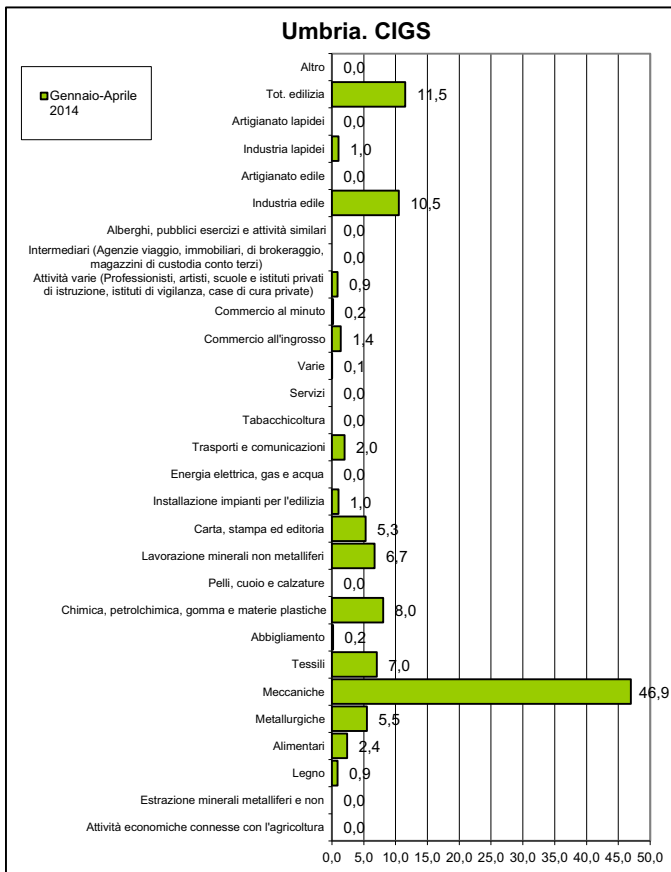
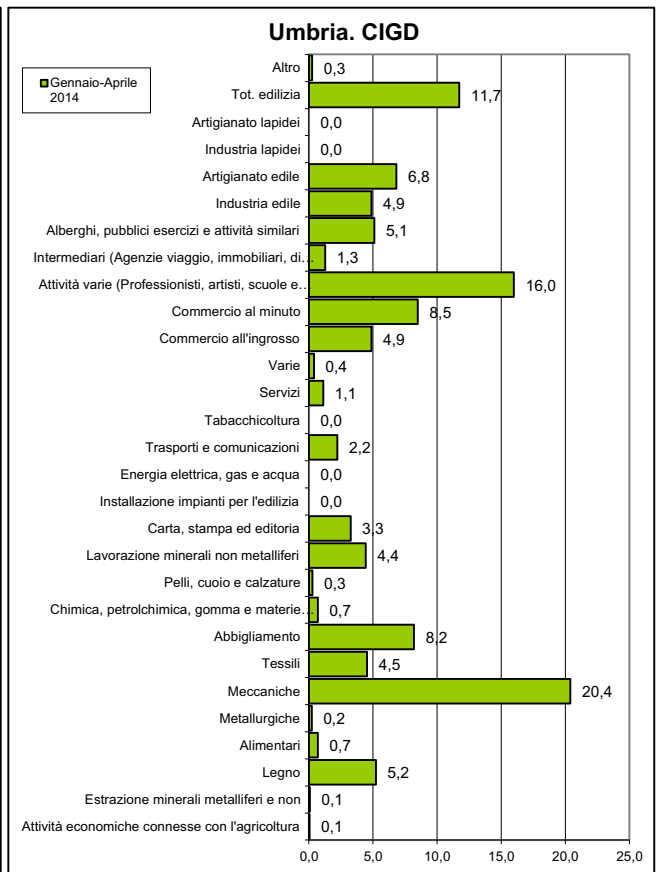
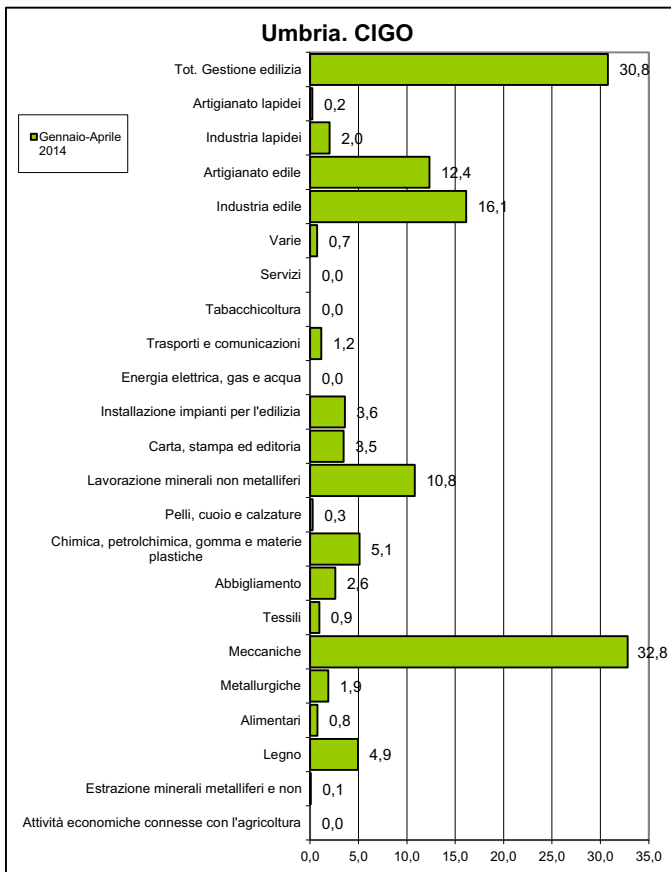

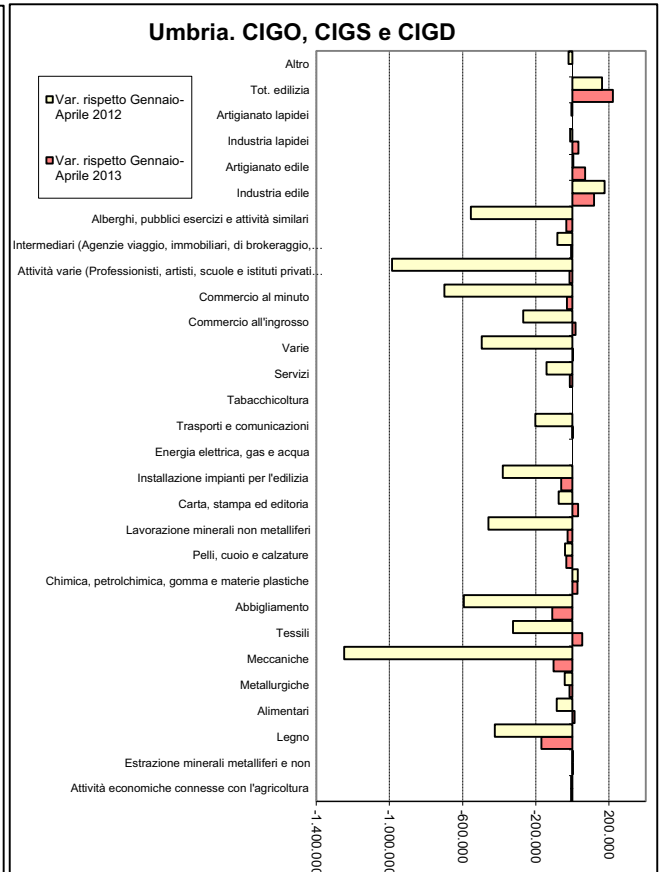
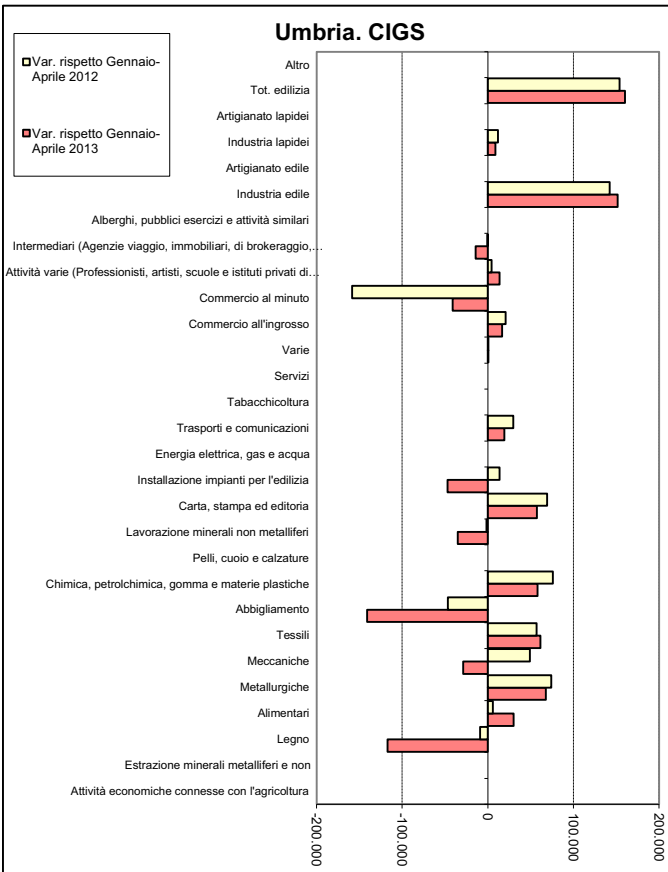
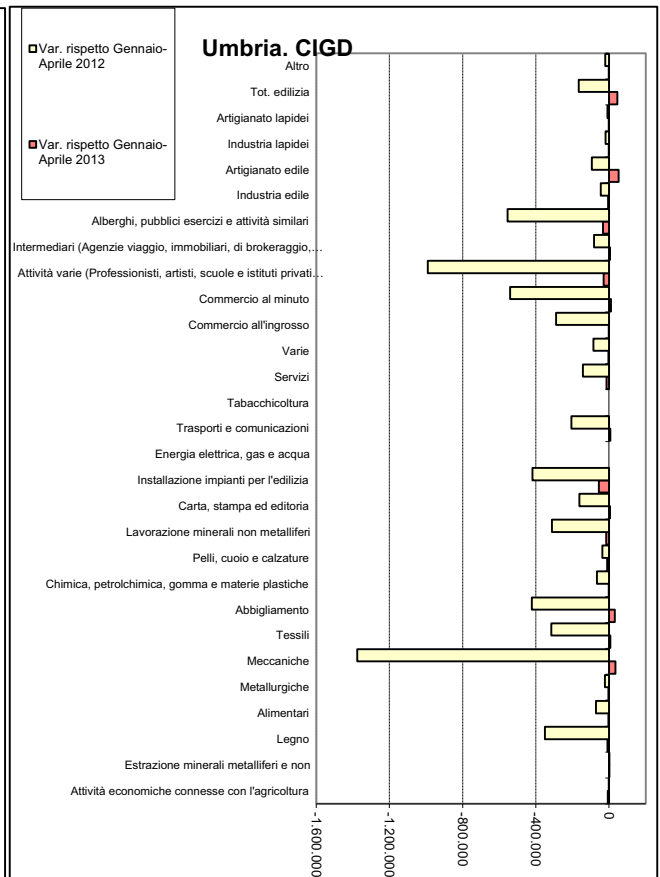
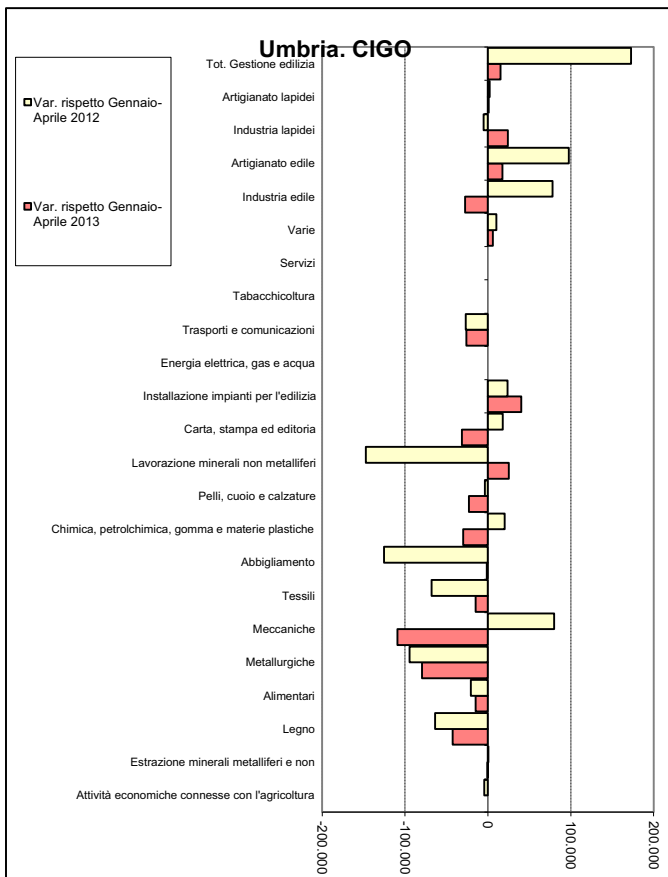

Ore autorizzate di Cassa integrazione ordinaria nelle due province

| | | Perugia | | | Terni | | | UMBRIA | | |
|------------------------|----------------|-----------------------------|--------------------------------|------------------------|-----------------------------|--------------------------------|------------------------|-----------------------------|--------------------------------|------------------------|
| | | Ore autorizzate agli Operai | Ore autorizzate agli Impiegati | Totale ore autorizzate | Ore autorizzate agli Operai | Ore autorizzate agli Impiegati | Totale ore autorizzate | Ore autorizzate agli Operai | Ore autorizzate agli Impiegati | Totale ore autorizzate |
| 2014 | Gennaio-Aprile | 1.504.483 | 341.884 | 1.846.367 | 266.432 | 30.492 | 296.924 | 1.770.915 | 372.376 | 2.143.291 |
| 2013 | Gennaio-Aprile | 1.708.874 | 432.700 | 2.141.574 | 252.186 | 36.061 | 288.247 | 1.961.060 | 468.761 | 2.429.821 |
| 2012 | Gennaio-Aprile | 1.761.121 | 320.263 | 2.081.384 | 268.163 | 22.163 | 290.326 | 2.029.284 | 342.426 | 2.371.710 |
| Var. annua 2013 / 2014 | | -204.391 | -90.816 | -295.207 | 14.246 | -5.569 | 8.677 | -190.145 | -96.385 | -286.530 |
| Var % | | -12,0 | -21,0 | -13,8 | 5,6 | -15,4 | 3,0 | -9,7 | -20,6 | -11,8 |
| Var. annua 2012 / 2014 | | -256.638 | 21.621 | -235.017 | -1.731 | 8.329 | 6.598 | -258.369 | 29.950 | -228.419 |
| Var % | | -14,6 | 6,8 | -11,3 | -0,6 | 37,6 | 2,3 | -12,7 | 8,7 | -9,6 |
| UL | 2014 | 2.212 | 503 | 2.715 | 392 | 45 | 437 | 2.604 | 548 | 3.152 |
| | 2013 | 2.513 | 636 | 3.149 | 371 | 53 | 424 | 2.884 | 689 | 3.573 |
| | 2012 | 2.590 | 471 | 3.061 | 394 | 33 | 427 | 2.984 | 504 | 3.488 |
| Distr. % | 2014 | 85,0 | 91,8 | 86,1 | 15,0 | 8,2 | 13,9 | 100 | 100 | 100 |
| | 2013 | 87,1 | 92,3 | 88,1 | 12,9 | 7,7 | 11,9 | 100 | 100 | 100 |
| | 2012 | 86,8 | 93,5 | 87,8 | 13,2 | 6,5 | 12,2 | 100 | 100 | 100 |

Ore autorizzate di Cassa integrazione straordinaria nelle due province

| | | Perugia | | | Terni | | | UMBRIA | | |
|------------------------|----------------|-----------------------------|--------------------------------|------------------------|-----------------------------|--------------------------------|------------------------|-----------------------------|--------------------------------|------------------------|
| | | Ore autorizzate agli Operai | Ore autorizzate agli Impiegati | Totale ore autorizzate | Ore autorizzate agli Operai | Ore autorizzate agli Impiegati | Totale ore autorizzate | Ore autorizzate agli Operai | Ore autorizzate agli Impiegati | Totale ore autorizzate |
| 2014 | Gennaio-Aprile | 1.028.092 | 274.437 | 1.302.529 | 182.086 | 35.860 | 217.946 | 1.210.178 | 310.297 | 1.520.475 |
| 2013 | Gennaio-Aprile | 1.021.455 | 141.723 | 1.163.178 | 207.525 | 88.143 | 295.668 | 1.228.980 | 229.866 | 1.458.846 |
| 2012 | Gennaio-Aprile | 793.473 | 125.678 | 919.151 | 186.100 | 75.474 | 261.574 | 979.573 | 201.152 | 1.180.725 |
| Var. annua 2013 / 2014 | | 6.637 | 132.714 | 139.351 | -25.439 | -52.283 | -77.722 | -18.802 | 80.431 | 61.629 |
| Var % | | 0,6 | 93,6 | 12,0 | -12,3 | -59,3 | -26,3 | -1,5 | 35,0 | 4,2 |
| Var. annua 2012 / 2014 | | 234.619 | 148.759 | 383.378 | -4.014 | -39.614 | -43.628 | 230.605 | 109.145 | 339.750 |
| Var % | | 29,6 | 118,4 | 41,7 | -2,2 | -52,5 | -16,7 | 23,5 | 54,3 | 28,8 |
| UL | 2014 | 1.512 | 404 | 1.915 | 268 | 53 | 321 | 1.780 | 456 | 2.236 |
| | 2013 | 1.502 | 208 | 1.711 | 305 | 130 | 435 | 1.807 | 338 | 2.145 |
| | 2012 | 1.167 | 185 | 1.352 | 274 | 111 | 385 | 1.441 | 296 | 1.736 |
| Distr. % | 2014 | 85,0 | 88,4 | 85,7 | 15,0 | 11,6 | 14,3 | 100 | 100 | 100 |
| | 2013 | 83,1 | 61,7 | 79,7 | 16,9 | 38,3 | 20,3 | 100 | 100 | 100 |
| | 2012 | 81,0 | 62,5 | 77,8 | 19,0 | 37,5 | 22,2 | 100 | 100 | 100 |

Ore autorizzate di Cassa integrazione in deroga nelle due province

| | | Perugia | | | Terni | | | UMBRIA | | |
|------------------------|----------------|-----------------------------|--------------------------------|------------------------|-----------------------------|--------------------------------|------------------------|-----------------------------|--------------------------------|------------------------|
| | | Ore autorizzate agli Operai | Ore autorizzate agli Impiegati | Totale ore autorizzate | Ore autorizzate agli Operai | Ore autorizzate agli Impiegati | Totale ore autorizzate | Ore autorizzate agli Operai | Ore autorizzate agli Impiegati | Totale ore autorizzate |
| 2014 | Gennaio-Aprile | 692.497 | 231.715 | 924.212 | 122.338 | 47.192 | 169.530 | 814.835 | 278.907 | 1.093.742 |
| 2013 | Gennaio-Aprile | 737.397 | 204.752 | 942.149 | 149.945 | 45.392 | 195.337 | 887.342 | 250.144 | 1.137.486 |
| 2012 | Gennaio-Aprile | 4.815.278 | 1.504.931 | 6.320.209 | 1.073.561 | 365.999 | 1.439.560 | 5.888.839 | 1.870.930 | 7.759.769 |
| Var. annua 2013 / 2014 | | -44.900 | 26.963 | -17.937 | -27.607 | 1.800 | -25.807 | -72.507 | 28.763 | -43.744 |
| Var % | | -6,1 | 13,2 | -1,9 | -18,4 | 4,0 | -13,2 | -8,2 | 11,5 | -3,8 |
| Var. annua 2012 / 2014 | | -4.122.781 | -1.273.216 | -5.395.997 | -951.223 | -318.807 | -1.270.030 | -5.074.004 | -1.592.023 | -6.666.027 |
| Var % | | -85,6 | -84,6 | -85,4 | -88,6 | -87,1 | -88,2 | -86,2 | -85,1 | -85,9 |
| UL | 2014 | 1.018 | 341 | 1.359 | 180 | 69 | 249 | 1.198 | 410 | 1.608 |
| | 2013 | 1.084 | 301 | 1.386 | 221 | 67 | 287 | 1.305 | 368 | 1.673 |
| | 2012 | 7.081 | 2.213 | 9.294 | 1.579 | 538 | 2.117 | 8.660 | 2.751 | 11.411 |
| Distr. % | 2014 | 85,0 | 83,1 | 84,5 | 15,0 | 16,9 | 15,5 | 100 | 100 | 100 |
| | 2013 | 83,1 | 81,9 | 82,8 | 16,9 | 18,1 | 17,2 | 100 | 100 | 100 |
| | 2012 | 81,8 | 80,4 | 81,4 | 18,2 | 19,6 | 18,6 | 100 | 100 | 100 |

Ore autorizzate di Cassa integrazione ordinaria, straordinaria e in deroga nelle due province

| | | Perugia | | | Terni | | | UMBRIA | | |
|------------------------|----------------|-----------------------------|--------------------------------|------------------------|-----------------------------|--------------------------------|------------------------|-----------------------------|--------------------------------|------------------------|
| | | Ore autorizzate agli Operai | Ore autorizzate agli Impiegati | Totale ore autorizzate | Ore autorizzate agli Operai | Ore autorizzate agli Impiegati | Totale ore autorizzate | Ore autorizzate agli Operai | Ore autorizzate agli Impiegati | Totale ore autorizzate |
| 2014 | Gennaio-Aprile | 3.225.072 | 848.036 | 4.073.108 | 570.856 | 113.544 | 684.400 | 3.795.928 | 961.580 | 4.757.508 |
| 2013 | Gennaio-Aprile | 3.467.726 | 779.175 | 4.246.901 | 609.656 | 169.596 | 779.252 | 4.077.382 | 948.771 | 5.026.153 |
| 2012 | Gennaio-Aprile | 7.369.872 | 1.950.872 | 9.320.744 | 1.527.824 | 463.636 | 1.991.460 | 8.897.696 | 2.414.508 | 11.312.204 |
| Var. annua 2013 / 2014 | | -242.654 | 68.861 | -173.793 | -38.800 | -56.052 | -94.852 | -281.454 | 12.809 | -268.645 |
| Var % | | -7,0 | 8,8 | -4,1 | -6,4 | -33,1 | -12,2 | -6,9 | 1,4 | -5,3 |
| Var. annua 2012 / 2014 | | -4.144.800 | -1.102.836 | -5.247.636 | -956.968 | -350.092 | -1.307.060 | -5.101.768 | -1.452.928 | -6.554.696 |
| Var % | | -56,2 | -56,5 | -56,3 | -62,6 | -75,5 | -65,6 | -57,3 | -60,2 | -57,9 |
| UL | 2014 | 4.743 | 1.247 | 5.990 | 839 | 167 | 1.006 | 5.582 | 1.414 | 6.996 |
| | 2013 | 5.100 | 1.146 | 6.245 | 897 | 249 | 1.146 | 5.996 | 1.395 | 7.391 |
| | 2012 | 10.838 | 2.869 | 13.707 | 2.247 | 682 | 2.929 | 13.085 | 3.551 | 16.636 |
| Distr. % | 2014 | 85,0 | 88,2 | 85,6 | 15,0 | 11,8 | 14,4 | 100 | 100 | 100 |
| | 2013 | 85,0 | 82,1 | 84,5 | 15,0 | 17,9 | 15,5 | 100 | 100 | 100 |
| | 2012 | 82,8 | 80,8 | 82,4 | 17,2 | 19,2 | 17,6 | 100 | 100 | 100 |

